slovenski

LOVSKI VESTNIK

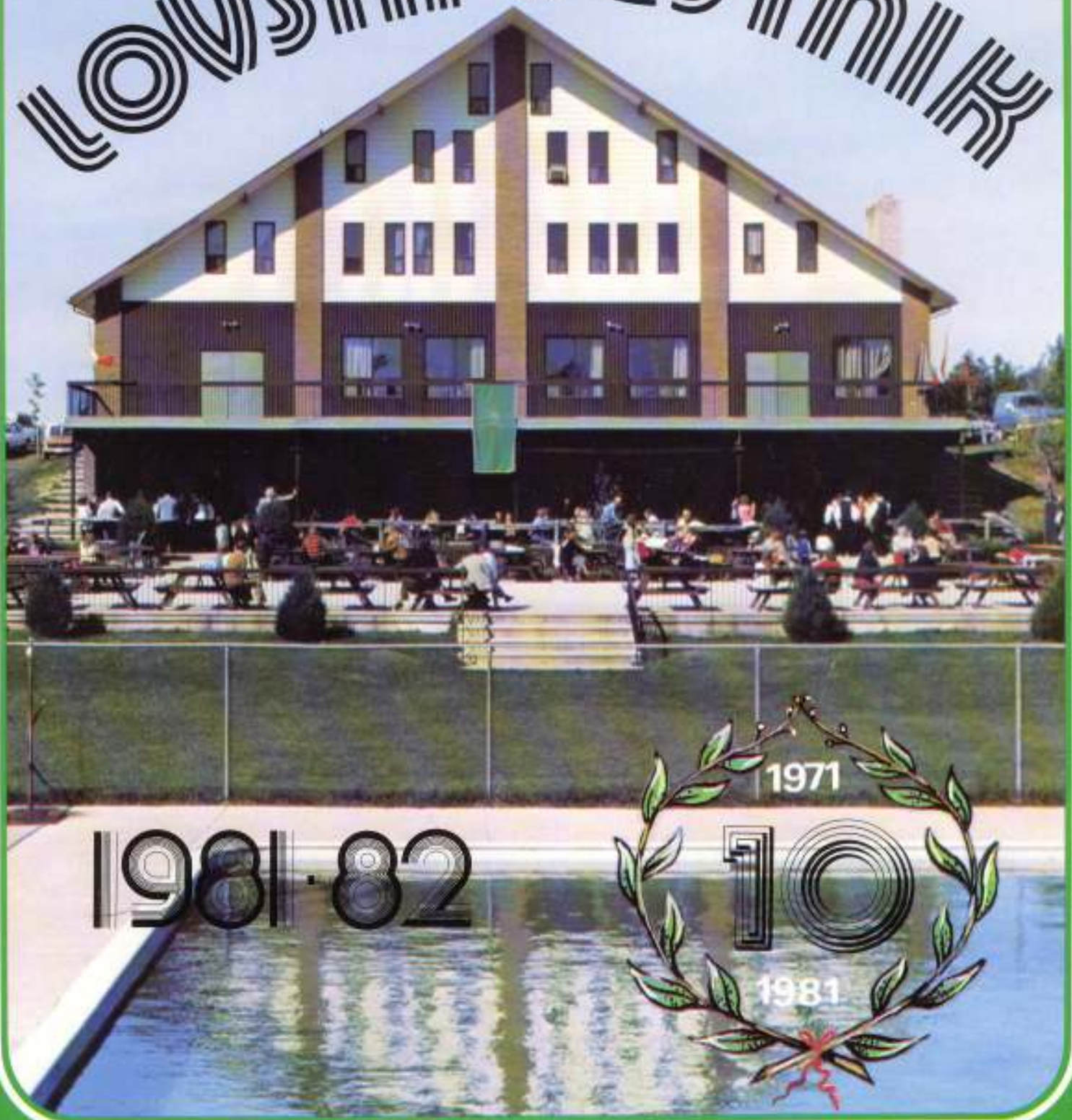

1971

1981-82

10

1981

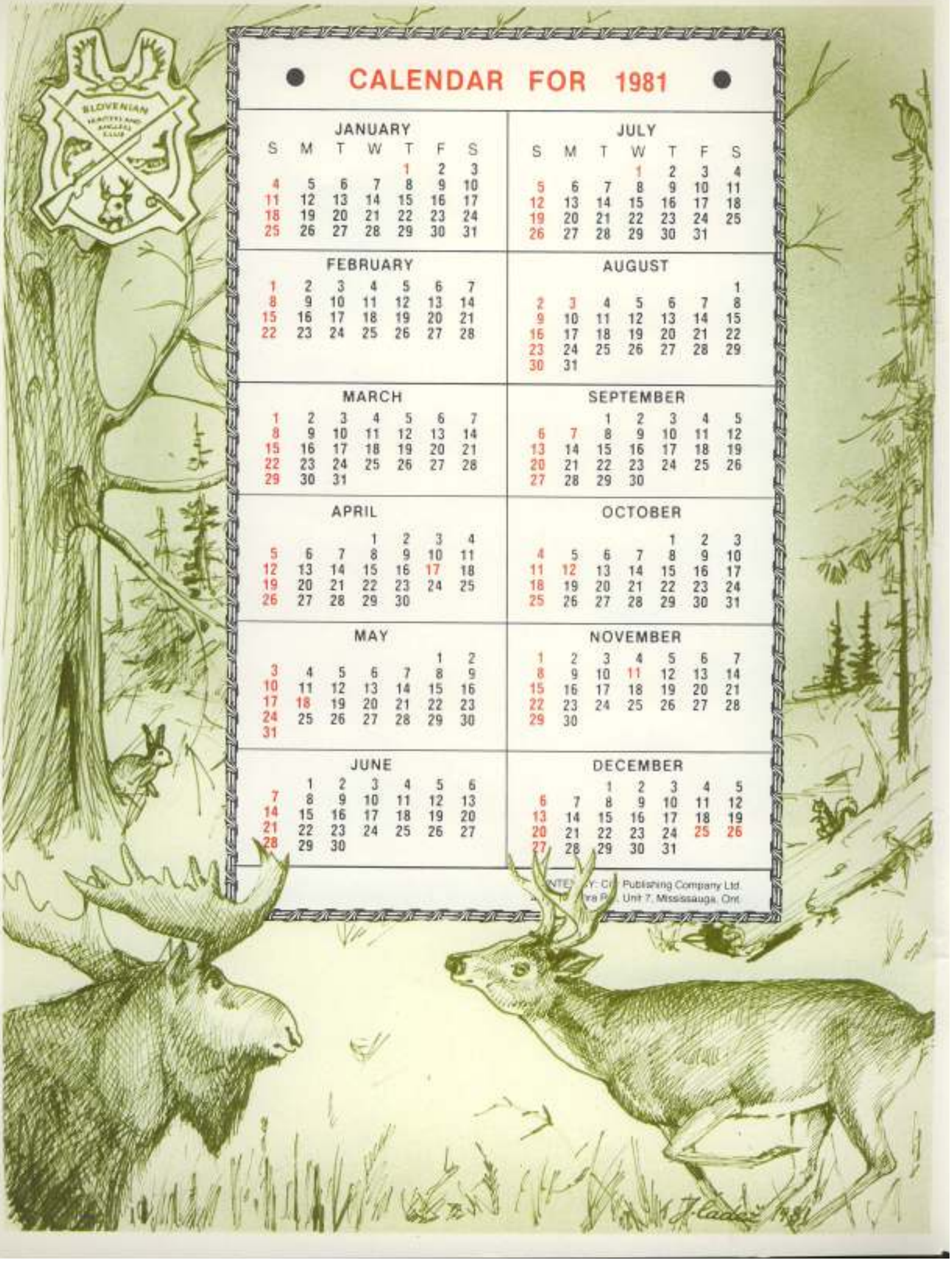

CALENDAR FOR 1981

JANUARY

S	M	T	W	T	F	S
				1	2	3
4	5	6	7	8	9	10
11	12	13	14	15	16	17
18	19	20	21	22	23	24
25	26	27	28	29	30	31

FEBRUARY

1	2	3	4	5	6	7
8	9	10	11	12	13	14
15	16	17	18	19	20	21
22	23	24	25	26	27	28

MARCH

1	2	3	4	5	6	7
8	9	10	11	12	13	14
15	16	17	18	19	20	21
22	23	24	25	26	27	28
29	30	31				

APRIL

			1	2	3	4
5	6	7	8	9	10	11
12	13	14	15	16	17	18
19	20	21	22	23	24	25
26	27	28	29	30		

MAY

					1	2
3	4	5	6	7	8	9
10	11	12	13	14	15	16
17	18	19	20	21	22	23
24	25	26	27	28	29	30
31						

JUNE

	1	2	3	4	5	6
7	8	9	10	11	12	13
14	15	16	17	18	19	20
21	22	23	24	25	26	27
28	29	30				

JULY

S	M	T	W	T	F	S
			1	2	3	4
5	6	7	8	9	10	11
12	13	14	15	16	17	18
19	20	21	22	23	24	25
26	27	28	29	30	31	

AUGUST

						1
2	3	4	5	6	7	8
9	10	11	12	13	14	15
16	17	18	19	20	21	22
23	24	25	26	27	28	29
30	31					

SEPTEMBER

		1	2	3	4	5
6	7	8	9	10	11	12
13	14	15	16	17	18	19
20	21	22	23	24	25	26
27	28	29	30			

OCTOBER

				1	2	3
4	5	6	7	8	9	10
11	12	13	14	15	16	17
18	19	20	21	22	23	24
25	26	27	28	29	30	31

NOVEMBER

1	2	3	4	5	6	7
8	9	10	11	12	13	14
15	16	17	18	19	20	21
22	23	24	25	26	27	28
29	30					

DECEMBER

		1	2	3	4	5
6	7	8	9	10	11	12
13	14	15	16	17	18	19
20	21	22	23	24	25	26
27	28	29	30	31		

INTER-CITY Publishing Company Ltd.
Unit 7, Mississauga, Ont.

PROGRAM PRIREDITEV KLUBA 1981

MAREC	7.	*ZABAVA ZA ZAKLJUČEK KUHARSKEGA TEČAJA* Na 739 Brown's Line, Toronto	Orkester *VESELI POMURCI*
APRIL	25.	*BANKET* Na 739 Brown's Line, Toronto	Orkester *VESELI ALPINCI*
APRIL	26.	*ŠAHOVSKI TURNIR* V Domu Kluba v Everettu	Za informacije kličite 447-4332
MAJ	10.	*MATERINSKI DAN* V Domu Kluba v Everettu	Orkester Bo objavljeno naknadno
MAJ	17.	*ŠPORTNI DAN* Na Letovišču Kluba v Everettu	Orkester *KARAVAN*
MAJ	22.	*SKUPNI RIBOLOV* Lake Nipissing	Za informacije kličite VLADO ZUPEVC 1-793-3149
MAJ	31.	*TAROK TURNIR* V Domu Kluba v Everettu	Za informacije kličite 364-3772 • 297-3540
JUNIJ	7.	*OTVORITEV - PIKNIK* Na Letovišču Kluba v Everettu	Orkester *VESELI POMURCI*
JUNIJ	21.	*STRELSKE TEKME V CLEVELANDU*	Za informacije kličite VLADO ZUPEVC 1-793-3149
JUNIJ	5.	*PIKNIK* Na Letovišču Kluba v Everettu	Orkester *ALPINE SEXTET* iz Clevelanda
AVGUST	2.	*PIKNIK* Na letovišču Kluba v Everettu	Orkester *SLOVENIJA KVINTET* iz Montreala
SEPTEMBER	5.	*STRELSKE TEKME - PIKNIK* Na Letovišču Kluba v Everettu	Orkester *VANDROVČKI*
SEPTEMBER	6.	*VINSKA TRGATEV - 10 LETNICA KLUBA* Na letovišču Kluba v Everettu	Orkester *WALTER OSTANEK*
SEPTEMBER	20.	*OKTOBERFEST* V Domu Kluba v Everettu	Orkester *VESELI ALPINCI*
NOVEMBER	28.	*MOOSE BANKET* Na 739 Brown's Line, Toronto	Orkester *VANDROVČKI*
		MIKLAVŽEVANJE V Domu Kluba v Everettu	Orkester Bo objavljeno naknadno
DECEMBER	31.	*SILVESTROVANJE* V Domu Kluba v Everettu	Orkester Bo objavljeno naknadno
JANUAR	16.	*BANKET Z LOVSKO VEČERJO* Na 739 Brown's Line, Toronto	Orkester Bo objavljeno naknadno

Vstop v klubske prostore in na Letovišče Kluba je, kadar ni piknikov ali posebnih prireditev in izven kopalne sezone - prost. Mladina do 16-tega leta prosto. Vsi upokojenci nad 65 let imajo prost vstop tudi za vse društvene prireditve na prostorih Lovskega Doma.

SLOVENIAN HUNTERS AND ANGLERS CLUB 43 Cowley Ave., Islington, Ontario M9B 2E4 • TEL. 622-6655

Ko letos slavimo 10 letnico ustanovitve našega društva in izdajamo že tretji LOVSKI VESTNIK, bi se rad v svojem in imenu društva iskreno zahvalil vsem našim članom, njihovim družicam in naši mladini za požrtvovalno in nesebično delo za preteklih 10 let. Prav tako se lepo zahvaljujem vsem prijateljem in gostom našega društva, ki so nam s svojimi obiski omogočili doseči takšen uspeh.

Namen izdaje LOVSKEGA VESTNIKA je seznaniti Slovence tukaj in v stari domovini o delovanju in uspehih društva, ter jim predstaviti naše društvo ne kot politično skupnost, temveč kot resne ljubitelje narave in lovskega športa.

Topla zahvala vsem, ki so omogočili pripraviti in izdati naš LOVSKI VESTNIK, vsem ki so sodelovali z delom ter z oglasi in literarnimi prispevki opestrili vsebino.

S ponosom lahko vsi gledamo nazaj na izredne uspehe, ki jih je napravilo naše društvo. Vsi ti uspehi so plod truda, žrtvovanja, dela in zavesti naših članov in iz vsega tega je zrasel močan steber prijateljstva in volje. Dokaz za vse to je prav naše društvo.

Prepričan sem, da vse te dobre lastnosti ohranimo tudi za našo mlajšo generacijo, ki bo v bodočnosti prevzela in uspešno nadaljevala pot razvoja in dosežkov SH&AC.

Želim, da tudi v naslednjih 10 letih naš skupen elan ne bo popustil in da s skupnimi močmi še v naprej ostanemo vzor solidarnosti in napredka Slovencev v svetu.

PREDSEDNIK SH&AC

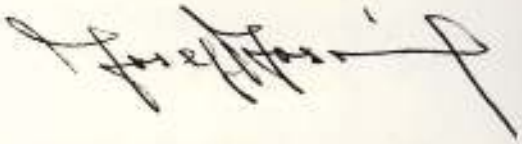

ZA TORONTO COMPLIMENTARNA JUBILEJNA IZDAJA
1981 - 1982

ODGOVORNI UREDNIK:	*Miro Rak*
TEHNIČNI DIREKTOR:	*Janez Weibl*
UMETNIŠKO DELO:	*Janko Čadež*
FOTOGRAFIJE:	*Jože Mauko*
TISK:	*Irena in Štefan Flisar*
IZDAJA:	*6000 Izvodov*
IZDALO:	*Slovensko Lovsko in Ribiško Društvo - Toronto*
UREDNIŠTVO:	*43 Cowley Ave., Islington, Ont. M9B 2E4 • Tel. 622-6655*

Na tujih poljih smo zaorali globoke ravne brazde. Iz majhnih zaraščenih stezic smo naredili široke ceste. V tujini smo postavili temelj slovenski narodni manjšini. Ni nas pogoltnila tujina, naučila nas je spoštovati in ceniti drug drugega in našo slovensko narodno zavest.

Kot urednik LOVSKEGA VESTNIKA se prisrčno zahvalim vsem, ki ste z čestitkami, oglasi in literarnimi prispevki omogočili to izdajo. Kako bogat je naš slovenski jezik je razvidno. Kako lepo lovci-preprosti ljudje opisujejo naravo in dogodke.

Vedno bolj se uveljavlja geslo: "Živi in daj živeti". Leta v tujini so nas bolj združila in vedno bolj opažamo potrebo po medsebojnem prijateljstvu. Dober primer temu je naše lovsko društvo, katero letos obhaja 10 letnico ustanovitve. Ljudje znešeni iz vseh vetrov-Slovenci so našli smisel družabnosti. Pokazali smo Kanadskim oblastem, pokazali smo drugim narodnim manjšinam, kaj se iz nič lahko ustvari v desetih letih.

Ko smo prišli v Kanado si potreboval zemljevid, da si tujcu razložil od kje in kdo si. Če mu danes poveš, da si Slovenec te dobro pozna. Z lahkoto je opazit našo indentiteto. Iz učencev smo postali učitelji iz delavcev delodajalci. Zrastli so slovenski uradi, pisarne, trgovine, delavnice, tovarne in razne druge ustanove. V gospodarstvu in kulturi smo prekosili vse narodne manjšine naseljene v Kanadi. S ponosom se oziramo v preteklost, ter s pogumom gledamo v bodočnost.

Naša generacija nebo zavrgla ali pozabila domovine v kateri nam je tekla zibelka. Želimo, da bo tudi v naši mladini ostal ponos in slovenska zavest.

UREDNIK

Miro Rak

22633 UR DELA

Slovenski Lovski in Ribiški Klub ali z uradnim imenom: "Slovenian Hunters and Anglers Club" je bil ustanovljen v septembru 1971 leta s petindvajsetimi člani, od katerih je vsak podpisal $500.00 obveznega posojila, da smo kupili zemljišče v Everettu. Everett je mala vasica 11 kilometrov severozahodno od Allistona, ali cca 80 km severno od Toronta.

Zemljišče, ki obsega 80½ akrov, se nahaja na zmerni vzpetini. Kupljeno je bilo za $26,500.00. Seveda smo se morali še nekaj zadolžiti, da smo postali lastniki tega lepega kosa Kanadske zemlje in ga s prostovoljnim delom pridnih rok članov spremenili v pravo letovišče - poletno in zimsko. Radi ga obiskujejo ne le člani in njihove družine, pač pa tudi naši prijatelji in znanci. Pa tudi nepoznani okoličani se dobro počutijo na naših piknikih in prireditvah.

Seveda je bilo treba dosti dobre in trdne volje, da smo si zgradili lepo poslopje z dvema dvoranama, veliko teraso, plavalni bazen in športna igrišča ter otroško zabavišče.

Tu tičijo tudi nešteti počitniški "kamperji", lepo razvrščeni in s tem poživljajo pogled na to prijetno "Slovensko vasico" sredi Kanade.

Da nam je uspelo vse to v razmeroma kratkem času, gre zasluga vsem članom, ki so vložili skupno 22,633 ur svojega strokovnega znanja ter fizičnega in umskega napora in to poleg svojega rednega dela in drugih obveznosti.

Poleti nas razveseljujejo na piknikih poskočne melodije izbranih slovenskih orkestrov iz Kanade in same Slovenije. Ob vročih poletnih dneh se tudi lepo hladimo v senci dišečih borovcev ali pa v velikem plavalnem bazenu, ali pa se sprehodimo po lepem gozdu, gospodinje pa nam medtem pripravijo okusno hrano.

Torej, takšen je dom Slovenskih lovcev v Kanadi danes. Nismo pa še končali s svojim delom, kajti v načrtu imamo še marsikaj privlačnega in koristnega za zgraditi in izboljšati že obstoječe.

Klub sedaj šteje 87 članov seniorjev in 19 juniorjev, ki so vsi zelo aktivni za bodočo korist in uživanje nas vseh.

Ponosni smo, da smo v tej kratki dobi postali eno izmed najmočnejših Slovenskih lovskih društev v Kanadi. Zato gledamo s ponosom v bodočnost.

FRANK JARKOVIČ

NEKAJ O NAŠI LEPI SLOVENIJI

Ker smo sinovi in hčere ene najlepših dežel, naj na kratko opišem naše kraje in seznanim z njimi tudi one, ki so prišli v Kanado še majhni ali pa so celo bili tukaj rojeni.

Slovenija obsega 20.251 kvadratnih kilometrov in leži med Italijo in Avstrijo, Madžarsko in Hrvatsko. Sestavljajo jo štirje pomembni geografski deli: Panonska nižina, dinarsko gorski kras, Jadransko primorje in Alpe, z najvišjim vrhom Triglav (2863m). Med pretežno hribovitim in goratim svetom se vijejo reke: Soča, ki izvira v Julijskih Alpah in se izliva v Jadransko morje; Sava, Drava in Mura, katere se izlivajo v Donavo in le-ta v Črno morje. Posebna turistična privlačnost so ledeniška jezera: Triglavska, Blejsko in Bohinjsko jezero, Jadransko morje ter številni termalni vrelci v vzhodni in severovzhodni Sloveniji kot: Radenci, Moravci, Rogaška Slatina, Laško, Šmarješke, Čatežke in Dolenjske toplice ter turistični centri kot n.pr.: Bled z Vintgarjem in Bohinj v Alpskem ter Portorož v obalnem območju; žičnice in moderni hoteli.

Skoraj polovica Slovenije prekrivajo gozdovi. Podnebje je sredjeevropsko. Slovenija ima približno 2 milijona prebivalcev. Glavno mesto, torej kulturno središče Slovenije je Ljubljana z 215.000 prebivalci. Drugo največje mesto je Maribor-severovzhodno, tretje Celje v Savinjski dolini in četrto Kranj na Gorenjskem. Štiri petine prebivalstva Slovenije je kmečkega, katero skrbi za naš vsakdanji kruh.

Potujemo po Gorenjski proti Bledu, ki slovi po čudoviti naravni lepoti s svojim jezerom sredi katerega je otoček z baročno cerkvico iz začetka 18. stoletja in z zvonom želja v tej cerkvici. Na skalnem griču ob jezeru pa stoji stari blejski grad s pridvižnim mostom. Ta grad stoji že okrog tisoč let. Nedaleč od Bleda, obdanega od Juliskih Alp in Karavank, se nahaja kristalno čisto Bohinjsko jezero, ki ga tudi obkrožajo visoke planine, od katerih je Vogel, kamor nas dvigne in popelje žičnica, ena najprivlačnejših točk. Obalo jezera pa krasi stara cerkev Sv. Janeza. Kdor si želi zares pravega miru in še nepokvarjenih lepot narave, bo gotovo obiskal Bohinj.

Podajamo se proti Mojstrani in Kranjski gori, odkoder se nam nudi prilika, da odrinemo na Triglav, po katerega skalah se nad prepadi veselo pode gamsi, čudovita vaba za navdušene lovce in pa za drzne plezalce. Pravi užitek je pa tudi opazovati Martuljkovo skupnino, ki je posebno lepa, kadar je obžarjena od sonca in naredi vtis mogočnega velikanskega oltarja iz skal.

Ko smo si ogledali lepote planin, se podamo v dolino reke Soče, s slikovitim malim mestom Bovec. Svoje čase je tu mimo vodila rimska cesta. Soča sama pa je edinstvena po svoji smaragdno zeleni barvi, ki se spreminja v modro in kristalno. Reka je dolga 137 km. Svoje korito ima zasekano globoko v skale.

Če gremo potem mimo Gorice, skozi Sežano, pa se ustavimo v Lipici. To je zanimivo za tiste, ki radi obiskujejo konjske dirke; kajti v Lipici je znamenita žrebčarna, iz katere izhajajo po vsem svetu znani konji lipicanci, ki so mešani potomcev umih mavrskih in krepkih pirenejskih konjev, križanih z domačimi zdržljivimi konji. Torej, dragi Vinko, Lojze in še marsikateri od članov lovskega kluba, kadar boste stavili na konje, se preje prepričajte, če so lipicanci, da ne boste razočarani.

Pa pojdimo še v Postojno, kjer je ena najlepših in največjih podzemskih jam v Evropi. V jamo se lahko popeljete z malim električnim vlakom. Po 20 km dolgih hodnikih in galerijah se nudi čaroben pogled na blesteče kapnike: stalaktite in stalgmite, ki jih narava nezadržno spreminja. Obsevani so z reflektorji in zbujajo vtis kot v pravljici. Z galerij, ki so zavarovane z ograjo, je kar grozljiv pogled v brezna in prepade, kjer na dnu šumi mrzla reka, v kateri plavajo človeške ribice, ki lahko žive in dihajo tudi na suhem. Ime imajo po barvi človeške kože. Ta ribica je slepa. Saj v večni temi oči ne potrebujejo. V jami se pred nami nenadoma odpre pogled na ogromno dvorano. Veličasten je pogled na te naravne "kulise" in na obsimost dvorane, kjer prirejajo koncerte z več kot tisoč pevcev hkrati, ob spremljavi najboljših orkestrov. To se mora videti, slišati, doživeti, ker z besedami se teh lepot ne more dovolj nazorno prikazati.

Od Postojne se popeljemo po serpetinah skozi Logatec in Vrhniko v našo Ljubljano. Ljubljana ima v svojem grbu zmaja. Mesto se ponaša z več stoletij starim gradom, ki je bil na temeljih ilirskih in rimskih utrdb. Ljubljano so Rimljani imenovali Emona. Mesto je bilo naseljeno že v rimskih časih. V ljubljanski grad so med prvo svetovno vojno zapirali vojne ujetnike v ječe, katere so verjetno še danes ohranjene. Južno od Ljubljane, vse do Krima in dalje je bilo jezero, sedanje Ljubljansko barje. Nad tem jezerom so bile zgrajene stavbe na koleh, zabitih v dno. To pa zato, da divje zveri niso mogle do bivališč. Prebivalci teh stavb na koleh ali bolje rečeno lesenih kolib so se imenovali mostiščarji. Preživljali so se v glavnem z lovom. V dvorani Lovskega kluba v Everettu je na steni nazorna slika teh mostiščarjev - mojstrsko delo umetnika Janka Čadeža, ki je član našega lovskega društva.

Ljubljana se tudi ponaša s krasnimi cerkvami kot: Stolnica ali Cerkev sv. Nikolaja, Frančiškanska ali Cerkev Marijinega oznanenja, Nunska ali Uršulinska cerkev, Križanke itd. Njihova notranjost nam nudi pogled na nekdanjo umetnost, med katero so tudi kovani izdelki mojega pokojnega očeta in še živečih bratov. Krasne freske krasijo stene in kupole. Vredno si je tudi ogledati Narodno galerijo in pa Narodni muzej v katerem so dragocene zgodovinske zanimivosti. Najbolj pa mi je v tem muzeju ostalo v spominu okostje ogromnega mamuta, katerega je sestavil v sedanjo obliko v naravno velikost moj brat in to iz kupa ostankov kosti tega pradavnega prebivalca naše zemlje, katere so našli in izkopali naši arheologi. Pri tem sestavljanju sem tudi jaz veselo pomagal. Manjkajoče kosti pa je izoblikoval in nakazal s primernimi žicami.

Od muzeja ni daleč v lepi Tivoli, od koder je prijeten izlet na Rožnik, kjer tudi čepi na vrhu hriba lepa cerkvica, nedaleč od nje pa gostilna, kjer se odpočijemo in okrepčamo. No, vredno si je tudi ogledati operno in dramsko gledališče.

Skozi Ljubljano se stekajo zelo važne prometne žile, ki povezujejo vzhodne države z zahodnimi. Na jug pa se popeljemo na naš lepi Jadran, severno pa do planin in v sosednjo Avstrijo.

Zdaj pa pojdimo čez Travno in Veliko goro proti Ribnici, kjer je središče živahnih in vedno veselih ljudi s posebnim dialektom, ki je vsakomur prijeten. V Ribnici so pravi umetniki v izdelovanju suhe robe kot: rešet, sit, kuhalnic, "ribniške solate", ki jim mi pravimo zobotrebci itd. Od tamkaj so prišli naši člani, ki so zmeraj dobre volje in to: brata Lesar, Pajnič, Ludvik, Lojze in Janez Lovšin, ki so do svojega odhoda v Kanado menda zabavali celo Ribnico in vso okolico, saj so prepevali in igrali kot nas sedaj kratkočasijo tukaj v Lovskem klubu. Tudi naš Adamič, Dejak, bratje Kramplji, Pahulje, Petek izvirajo iz prijetne Ribniške doline. Vsi so pridni kot mravlje in vsi tudi ugledni obrtniki in gospodarji ter dobri očetje.

Pa pojdimo kar počez vzhodno do Novega mesta, prestolnice Dolenjske, kjer je zagledal luč sveta steber Lovskega kluba Franc Jarkovič. Novo mesto leži na gozdnati vzpetini, katero v polkrogu ovija zelena reka Krka. Začetek tega mesta sega v leto 1365. V XV. stoletju so zgradili okrog njega utrdbe. V okolici mesta so arheološka nahajališča staroslovanske kulture. Od Novega mesta ni posebno daleč do Bučke, kjer je bil rojen "chairman" našega kluba, sedaj ugledni stavbenik, vedno dobre volje, prijazni Lojze Mlakar.

Da ne bo vse to predolgovezno, obiščimo na hitro še nekaj pomembnejših krajev: Maribor, ki je glavno mesto Štajerske. Ima zelo lepo okolico z nežnim podnebjem kot: Pohorje, Kozjak in Slovenske gorice, kar so zelo priljubljene izletniške točke. Mesto samo je sila prikupno in prebivalstvo vedno veselo in gostoljubno.

Jugozahodno od Maribora je Ptuj, ki sodi med najstarejša mesta v Sloveniji. Prvotni prebivalci Ptuja so bili Kelti in burni zgodovinski dogodki so zapustili trajne dokaze: zgodovinske spomenike in zgradbe. Ptuj se ponaša s prelepim gradom, ki si ga je vredno ogledati od zunaj in znotraj. Nedaleč od Ptuja, v Polzeli pa je doma naš dober član in strasten lovec ter ljubitelj narave Franček Kolarič.

Opisovati bi bilo mogoče še in še. Dotaknil se še nisem lepega Prekmurja, kjer žive krepki ljudje, zdravega duha in prijetnega humorja. En dokaz za to je naš podpredsednik Toni Flegar, in ostali člani, doma iz Prekmurja. Prihodnjič bom njih naprosil, da bodo oni opisali ta del Slovenske zemlje ter nas seznanili kaj več o Prekmurju, kjer štorklje še danes veselo gnezdijo na dimnikih kmečkih hiš.

Torej, komur je pri srcu naša lepa Slovenija, naj jo pridno obiskuje. Posebno pa to priporočam naši mladini, ki zemlje svojih staršev in njenih lepot in kulture še niso videli in morda ne poznajo, da bodo potem lahko še bolj ponosni, da so Slovenci!

JANEZ WEIBL

BODOČI OGLASI V LOVSKEM VESTNIKU

Po vseh izgledih bo imel naš Lovski Vestnik redno letno izdajo. Služil nam bo kot imenik pretežno slovenskih ustanov in podjetij.

Ohranjal nam bo slovenski jezik, bodril narodno zavest in krepil našo skupnost.

Reklamiranje v Lovskem Vestniku je brez dvoma učinkovito. V bodoče bodo vse reklame za boljši pregled v imenskem kazalu. Naprošamo Vas, da si pravočasno rezervirate reklamo za naslednjo izdajo. Obrnite se na kateregakoli lovcev ali pa na upravo Vestnika.

Priporočamo Vam, da se poslužujete ustanov in podjetij katere oglašajo v Lovskem Vestniku. UPRAVA

POROČILO

Po novih pravilih Ministrstva za naravna bogastva je bilo potrebno, da so lovci morali loviti "moose" v parih. Ko je prvi ustrelil "moosa", sta morala oba prenehati z lovom in si deliti plen na dvoje. Ta način je brez dvoma zmanjšal odstrel.

Kjub temu so bili naši lovci zelo uspešni in uplenili 6 "moosov". Vseh šest je padlo v severnem Ontariju. Ena grupa je pripeljala štiri. Dve manjši grupi pa vsaka po enega.

Društvo je lovcem, ki so bili uspešni, izdalo lepe pokale, v zahvalo za okusno meso, s katerim postrežemo na prireditvah Kluba.

Lov na jelene v Ontariju je bil tudi uspešen. Na našem zemljišču pri Allistonu in okolici smo uplenili pet srnj. Ta lov je bil zelo zanimiv. Sezona je bila odprta le štiri dni.

Enega srnjaka so pa uplenili v severozapadnem Ontariju.

Največ uspeha pa smo imeli v British Columbiji. Tja smo napravili tri polete in skupno uplenili 24 srnj. Brez dvoma so tam srnje številnejši. Posebno na "Queen Charlot" otokih, kamor zahajajo naši lovci.

Tusi za srnjad je društvo izdalo lepe pokale.

Skupno so lovci našega kluba ustrelili v letu trideset srnjadi.

Vsako leto društvo podeli pokal lovcu, ki je bil v letu najuspešnejši.

Da ima vsak lovec iste možnosti, se za ta pokal šteje le divjad uplenjena v provinci Ontario.

Leta 1980 je bil zmagovalec naš predsednik Jože Avsenik. Ustrelil je "moosa" in srnjaka. Čestitamo!

Starosta: STANE PAJNIČ

V ozadju Starosta Stane Pajnič in gdč..... Cigan
S trofejami za "moosa" pa so Valter Benič,
Joe Pajnič, Mrs. Jočica Kumer, ki je prijela
trofejo za brata Toneta Briškega, Janez Kumer in Jože Avsenik

Lov na srnje na našem zemljišču v Allistonu

DOŽIVLJAJ PEPKA SKOBCA

Včasih, ko je pri nas še gospod baron imel velike posesti gozdov, je bilo težje krotiti strast, da ne bi tudi črni lovec izmaknil kakega zajčka ali celo srnjaka budnim očem lovca, ki je čuval gozdove in v njem divjad. Zakaj črni lov je bil kaznovan z nekaj leti težke ječe in ni bilo pritožbe proti temu, saj bajtar ujet kot divji lovec se je moral pač sprijazniti z težko kaznijo, ki ga čaka za vsako divjad, ki bi jo uplenil bilo kako. Puške so se le poredko koristile pri divjem lovu. Srečanje gozdnega čuvaja z divjim lovcem se je skoraj vedno izšlo z smrtjo, strah enega ali drugega se ni dal izmeriti z besedo, le z občutkom vsakega posameznika.

To vse ni mnogo motilo Pepka Skobca, po domače Žličneka, kakor so mu ljudje pravili v visokih vaseh pod Karavankami. Bil je močan, zdrav fant rdečih lic, hitre lahke hoje, ki ni poznala razlike poti v breg ali z brega.

V lepih jesenskih dneh je rad lazil po gozdovih, lovil šoje na limanice, včasih je ostal tudi celo noč v zato pripravljeni utici iz smrekovega vejevja. Če sta se tu in tam srečala z gozdnim čuvajem Joklom, ni bilo radi tega lova nevem kakih prepovedi. Jokel ni spraševal dosti, bil je tih in previden možakar, vdan svojemu poklicu, saj mu drugega niti kazalo ni, vedel je zakaj dela, kopica lačnih ust v koči pod Kalom je potrebovala očeta, ki je služil vsakdanji kruh.

Pepek Skobec pa ni le rad lovil šoje. Na dnu nahrbtnika, v katerem so razen sekirice tičarice in limanic, bili skriti tudi kolobarji žice. To žico je rabil na spretno napravljen način za pasti. Ker mu je bil revir barona poznan kot lastni žep, je točno vedel za steze po katerih hodi divjad - kje so jeleni, kje je srnjad. Skrbno je nastavil pasti z zanko, upognil vitko tanko bukev čez izhojeno stezo srnjadi, zasekal v bližnje deblo zarezo, v katero je vtaknil zapognjeno bukev. Previdno pričvrstil zanko v višini glave srnjaka in oprezno zakamufliral smrtno past. Ogledal se je naokoli, da ni zapustil nobenih vtisov čevljev, nato pa neslišno zapustil mesto, saj moral je pohiteti, ker sonce je počasi izginjalo za vrhovi Košute. Zjutraj rano itak pridem pogledati, če se je kaj vjelo - si je mislil in odhitel med mogočnimi bukvami nižje v dolino, kjer je imel smrečjo utico za klicanje šoj. Tu je mislil tudi prenočiti, da zjutraj ne bi imel daleč, da pobere srnjaka.

Gozdar Jokel je zamišljeno počasi utiral pot skozi zaraščeno gosto brstje, tu in tam se je ustavil, zmotil ga je žvižg jastreba nad kronami zelenja, postal je in gledal naokoli, ničesar posebnega, kar bi bilo vredno pozornosti. Počasi je gozd vdihaval večerno tišino, visoko nekje v bukvi je spreminjal kos večerni napev, še nekaj visokih zvokov in gozd bo zasnul v tiho večerno tišino. Treba bo iti malo hitreje, da pridem skozi to vejevje, si je mislil gozdar Jokel. Še čez ta greben, potem bom na jasi in od tam še kake pol urice pa bom doma. Obraz se mu je raztegnil v lahek nasmeh ob misli, da bo spet doma, kjer ga čaka družina. Ponavadi ga je spremljal pes Dimež, danes pa ga je pustil doma, ker je včeraj stopil na bodečega ježa. Jokel je stopal naprej, sem in tam je odrinil vejo, ki mu je zapirala pot. Puška se je zataknila v rogovilasto vejo, oprostil jo je objema in stopil naprej, niti pomisliti ni mogel, ko je nenadoma šinila vitka bukev v višino, nogo mu je nekaj zadrgnilo in potegnilo k višku. Obvisel je ujet za nogo v zraku! Groza ga je prešinila ob misli, da je ujet v past, ki je bila namenjena srnjaku. K sreči je zanka zadrgnila čevelj v gležnju in močno usnje ni popustilo, da bi se zajedlo globlje. Tako je visel nemočen, da se reši nekaj ur, dokler mu ni začelo šumeti v glavi, počasi je zgubil zavest.

Pepek Skobec je pretegnil svoje ude in zazehal. Skoro je čas, da odrinem. Obzorje gora je obrisovala lahna zora prebujajočega se jutra. Z roko si je zravnal poležane lase, iz steklenice pa potegnil globok požirek studenčnice, ki si jo je napolnil prejšnji večer. Iz mračnega kota je privlekel vrečo, v žep pa si je vtaknil nož. Kakor senca je smuknil iz zelene utice in takoj zavil na vkreber med mlado bukovje. Oprezno je stopal, skorp neslišno, srce pa mu je le utripalo močneje ob misli na plen. Počasi je postajalo svetlejše, zvoki ptic ev so ob prebujanju jutra postali glasnejši in se spremenili v pravi jutranji koncert. Še malo naprej, mimo grmičevja, preko jarka, koder se ob težkem deževju vali voda v dolino. Skobčev korak, ko je preskočil jarek in se napotil v breg, je postal krajši in previdnejši. Srce pa mu je udarjalo kot kladivo v prsih. Še nekaj debelih bukev ima obiti, da pride do zelenja mladih bukev. Pri zadnjem deblu je za trenutek obstal in prisluhnil. Zdelo se mu je, da nekaj hrope, ali ni mogel spoznati kaj je. Z roko je previdno razmaknil vejevje zelenja, široko odprl oči in za trenutek skoro ohromel.

Na mesto srnjaka je v zanki visel nezavesten gozdar Jokel. Kolena mu je spreletela čudna mrzlica. Kakor blisk so mu letele misli kaj naj naredi? Pustiti Jokla - ne, takšen on ni, rešiti ga neugodne pasti - in če me prijavi bom sedel dolga leta in ječa mi bo izpila mladost. Stresel se je ob misli na vse kar bi se zgodilo. Ali morilec nesmem postati, človeka, ki mi ni storil žalega, očeta malih otrok - ne, naj bo kar hoče, rešiti ga moram za vsako ceno, pa naj bo še tako težko.

Skočil je iz zaklona in se z silo prerinil skozi veje do gozdarja Jokla. Visečemu gozdarju je odpel nahrbtnik, ki mu je visel okoli vratu, njegovo puško pa položil nekaj metrov stran v zelenje. Z nadčloveško močjo je upognil bukev, na kateri je visel za nogo ujet Jokel. Gozdar je ležal nepremično na stezi. Zopet je obdala Pepka Skobca grozna misel, kaj če sem bil prepozen? Sklonil se je in mrzlično z prsti raztegnil zanko, ki je oklepala gozdarjevo gojzarico. Ni bilo lahko, saj je jeklena vrvica zajedala globoko v usnje. Z prsti se je zagrebel v žico, iz za nohtov mu je šinila kri, bolečine pa ni občutil, vedel je, da dela nekaj kar mora narediti. Počasi je žica popustila, izvlekel je obuto nogo iz zanke v trenutku, ko je upognjena bukev šinila zopet kvišku, toda sedaj brez gozdarja Jokla. Skobec je hitro dihal, izdih iz nosnic je potrjeval v hladnem jutru, da mu je presneto vroče. Sklonil se je in položil uho na Joklove prsi. Srce je rahlo bilo. Skobec je zagrabil bližnji praprot, ki je bil posut z kapljicami nočne rose. Zdrgnil je Jokla po obrazu in čelu. Jokel je začel dihati krepkejše in čez čas se je dihanje umerilo in postalo normalno. Skobec je z skrbjo gledal Jokla, počasi je izginjala modra rdečica iz obraza, še malo in Jokel je odprl oči. Vprašajoče je pogledal Skobca, kaj se je zgodilo z menoj? Ali Skobec ni našel odgovora. Bil je čas dolgega molka. Tišino je prekinil glas Jokla, kateri je vprašal Skobca zakaj preganja živali in kaj mu je on storil? Skobcev tresoči se glas je prosil gozdarja za odpuščanje z obljubo, da ne bo nikoli več divji lovec. Jokel se je počasi vspel in vsedel poleg Skobca. Pogledala sta se za trenutek in plemeniti pogled Jokla je razjasnila obraz Skobca. Jokel mu je ponudil roko in obljubil da o tem ne izve nihče. Po nekaj tednih je gozdar Jokel sprejel Skobca kot svojega pomočnika.

Z leti je postal divji lovec Pepek Skobec lovski nadzornik, z gozdarjem Joklom pa sta še ostala prava prijatelja in skrivnost nesrečnega jutra sta nosila v sebi vse do konca življenja.

napisal in narisal
Janko Čadež

DOBER VODIČ

V severnem Ontariju sem na bencinski črpalki čakal prijatelja, ko je do črpalke potegnil Cadillac, iz katerega so stopili trije veliki možje. Avto se je dvignil sigurno za 10 centimetrov. Prižgali so si en čevelj dolge cigare, ter se približali lastniku, ki je točil bencin.

Največji med njimi ga je vprašal, če je on lastnik te črpalke. Ko mu je to zagotovil, je nadaljeval, da ga je k njemu poslal dober prijatelj iz Chicaga, ter mu priporočal, naj njega vpraša za nasvet, kdo je dober vodič, ki ve, kje se ujamejo velike ribe.

Nadaljeval je, da naj vzame na znanje, da oni niso v ribolovu začetniki, ter niso z vsakim vodičem zadovoljni; kajti lovili so že ribe v vodah Floride, losose na zapadu v državi Washington, suličarje v Mehiki, jezerske postrvi v Great Slave Lake in imajo že rezervacijo za ribolov v Gods Lake v Kanadi.

Torej, hočemo vodiča, ki dobro pozna pokrajino, ve za vse potoke, reke in jezera. Potrebno je tudi, da se dobro spozna na vremenske razmere, da nas v slučaju velikih valov ali nevihte pravočasno in varno pripelje na obalo. V glavnem pa mora vedeti kje in na kaj prijemajo velike ribe. Važno je tudi, da ni predrag. Dan mora pričeti zgodaj zjutraj ter ostati na vodi do trde teme. Ko enkrat ujamejo dosti rib, jih mora znati lepo očistiti ter okusno speči tako, da se jih vsi nasitimo. Seveda jih mora še dosti ostati, da jih ponesemo domov, da nam bodo žene verjele, da smo res lovili ribe ne pa Indijanke, kar nam pogosto očitajo.

Na kratko povedano, hočemo vodiča, ki bi nam jamčil postrvi po 5 kilogramov, ščuke po 10 kg. Še bi nadaljeval, pa se je oglasil poleg mene stoječi starejši gospod, s katerim sva se parkrat spogledala. Prekinil je velikana in rekel: "Jaz vem za takega človeka, ki zna in ve vse, za kar sprašujete. Pozna deželo, potoke, reke in jezera. Dobro ve za vsako ribo. Tudi na vreme se dobro spozna. Dosti je bilo od njega napisanega v vseh jezikih širom sveta. Ribiči, ki so z njim lovili, so ujeli toliko rib, da so se jim mreže trgale. Drži tudi svetovni rekord, da je z ribami nasitil največ ljudi."

"Kje pa je ta človek? Kje ga najdemo? Dajte mi naslov in telefonsko številko," navdušeno sprašuje velikan.

"Nevem sigurno", mu odgovori mož. "Kar sem zadnjič slišal o njem je, da je imel neki nesporazum z vlado in so ga obsodili na križanje. Ime mu je bilo Jezus".

Trije so se spogledali, eden je zamrmral kakšna revščina je v Kanadi in, kako so ljudje neumni. Vsedli so se v avto, ki je zaškripal in se pogreznil pod težo. Dvignil se je oblak prahu in izginili so v daljavi.

Jaz ko sem celo stvar poslušal, sem se kar oddahnil. Verjetno bi se oddahnile tudi velike ribe v okolici Long Lake-a, če bi to slišale in razumele.

STARI LOVEC

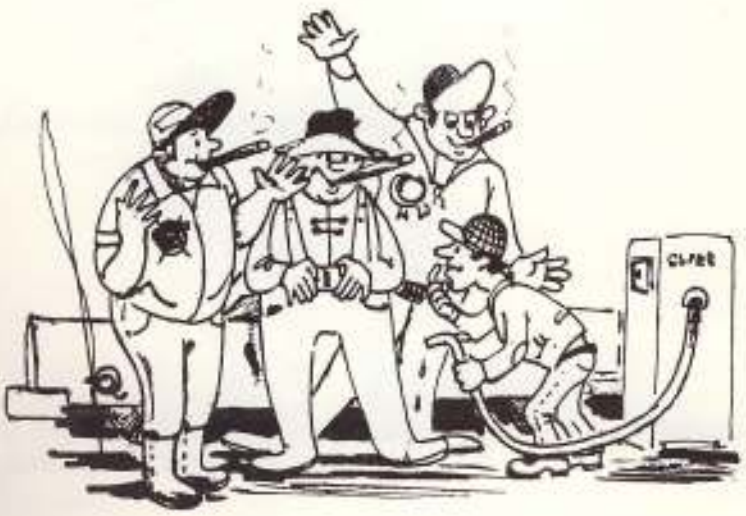

TRI LOVSKE

Lovec Gašper se ga je pošteno nalezel v gostolni pri "Luni". Ko se je zibal proti domu, je na nebu ugledal polno luno. Nasmehnil se je in dejal: lunca, lunca, ti si polna vsak mesec, jaz pa vsak dan.

Jaka: Tone, povabim te na malo pivo.
Tone: Hvala, sem ravno spil eno veliko, pa nočem mešat.

V kupeju potniškega vlaka sedi več potnikov, med njimi tudi Gašper. Po nekaj urah vožnje je Gašperju zaspala noga, pa vljudno vpraša sopotnike, če sme sezuti čevelj, ker mu je noga zaspala. Po kratkem času pripomni eden izmed potnikov: "Oprostite, ali mislim, da je vaša noga že nekaj tednov mrtva".

Help me, help me! vpije na ves glas neznanec, ki se utaplja v reki.

Idijot! Angleško se je lahko učil, namesto, da bi se naučil plavati.... reče Janez prijatelju, ki z brega gledata moža v vodi.

LOVEC OB POTOKU

1. Ob tebi spet, šumeči potok
   samoto tvojo si želim.
   Tu daleč misli mi hitijo,
   ponovno vzbujaš mi spomin.

2. V divjino tvojo rad zahajam,
   s puško v roki tu stojim.
   Kosmatincu rad nagajam,
   pa čeprav se ga bojim.

3. Utrujen zdaj se doli vsedem
   nehote tako zaspim.
   Krik nenadoma zbudi me,
   noč je tu, se kar bojim.

4. Puško krepko k sebi stisnem,
   v temno noč tako bedim.
   Zdaj, pa zdaj oči zatisnem,
   jutranjo zarjo si želim.

TIHI GOZD

1. Je listje odpadlo, sneg naletava,
   v tihi gozd vsak lov'c si želi.
   V tem tihem gozdu je prava zabava,
   srnjak se za srn'co podi.

2. Mi lovci smo taki, na lov se le vdamo,
   če je kaj narobe, če nas kaj mori.
   V gostem grmovju se s flašo crkljamo,
   divjad pa naj pride, če ji le diši.

3. Flaša je prazna, čas hitro mine,
   želja po domu nam oživi.
   Domov poln veselja, z lahko prtljago -
   srnjak se nam smili, naj raje živi!

3 PESMI NAPISAL AUGUST KONJE

LOVSKI DOM

1. Naši lovci res vedo,
   kje pač zajec padel bo.
   Tam grmovje gosto je,
   vsak po svoje skriva se.

2. V soboto zjutraj zbrali se,
   v Everett peljali se.
   Lovski dom tam gor stoji,
   kamor vsak si zaželi.

3. Če pot spregledaš, nič za to,
   na gas pritisni, saj bo šlo!
   Tam na drugi strani hriba
   policaj že pero nagiba.

4. On povedal ti bo pot,
   le, če si ta prav' falot:
   "Za na pot nikar ne pijte,
   kar skoz Alliston zavijte!"

5. Na levo, desno, vse strani,
   dokler polka ne zadoni.
   Tam zabave, veselja je,
   kamor vsak želi si le.

6. Tudi jaz si tja želim,
   če le ta pravo pot dobim.
   Kar čez noč jo bom iskal,
   da vam bom lahko igral.

Z LETALOM NA LOV - V KRALJESTVO "MOOSA"

Ko se jeseni začne barvati in spreminjati listje na drevju in se pretaka tisoč barv ob zahodih sonca v jesenskih dneh.

Seveda pa je to tudi znak lovcem, da se je treba pripraviti za lov. Na posebnih zemljevidnih kartah kanadskega severa se izbere kraj in ugotovi mesto taborišča, pripravi vse potrebno za pot, saj na to doživetje čakajo lovci od leta do leta.

Pogovora o lovu nikoli ne zmanjka, tudi izkušnje lova prejšnjega leta se premlevajo vedno znova. Vsak pazljivo posluša nasvete in izkušnje starejših izkušenih lovcev, ki so imeli srečo leto preje se vrniti z lova z lepo trofejo rogov mogočnega "moosa" - "kralja Kanadskih gozdov".

Priprave za lov morajo biti izvedene do podrobnosti, ker pot je zelo dolga 1700 km pa se vozniki avtomobilov menjajo.

Končno rano zjutraj v oktobru smo bili tako daleč, naša lovska skupina se je odpeljala proti severu z veliko nado, da se vrnemo uspešno z lova.

Po dolgi vožnji smo končno prispeli do mesta odkoder imamo še kakih 75 km zračne poti do predvidenega taborišča.

Ko smo poskakali iz avtomobilov nas je prijazno pozdravil upravnik letališča saj z njim smo skozi leta postali stari znanci.

Po krajšem razgovoru smo se zmenili da želimo odleteti čimpreje, do določenega mesta ob jezeru, ki smo ga krstili "Toronto" saj smo bili v skupini res vsi iz tega mesta. Preložili smo vso opremo v letalo enako tudi čolne, kar hitro nam je šlo vse izpod rok, skoro se nismo zavedli, že smo bili visoko pod modrim nebom, pod nami pa je vse večja postajala pisana preproga jesenskih barv gozdov, ki jih je krasila modra čistina Kanadskih jezer.

Čez kratek čas je letalo zaokrožilo in se začelo spuščati proti jezerski gladini. Pristali smo lepo, ne daleč od obale, ker smo si pozneje postavili taborišče.

Od taborišča do predela za lov se je bilo treba še peljati s čolni kakih 20 km, vendar nam to ni bilo težko, saj nam je navdušenje do lova dajalo veliko voljo, da smo prenašali vse napore, tudi če smo morali čolne večkrat prenesti, radi rečnih padcev.

Razdeljeni v več grupic, kar pomeni več mogočnosti za uspešen lov.

Že po treh dneh je padel "moose". Razdeljenega "moosa" smo prenesli do taborišča, od tam pa z avionom prepeljali na letališče in nato v ta namen pripravljen hladilnik.

Znak, da je plen pripravljen smo obesili belo zastavo, tako da je pilot vedel, da mora pristati. Ta znak velja tudi za lovce, da so pripravljeni za odhod.

Zopet je za eno leto lov zaključen in če Bog da zdravje, drugo leto nasvidenje lepi sever naše nove domovine Kanade.

Nasvidenje ponosni "Kralj Kanadskih gozdov".

NAVDUŠENI LOVCI

LOVSKO DRUŠTVO V MOZAIKU SLOVENSKIH DRUŠTEV V TORONTU

Predsednik Slovenskega Lovskega Društva v Torontu g. Jože Avsenik me je povabil, da bi nekaj napisal za njihov lovski list, ki so ga začeli izdajati leta 1979. Da sem se povabilu odzval, me je nagnilo dvoje:

Z društvom imam duhovno povezanost. Blagoslovil sem njihov lepi Lovski Dom blizu Allistona, ko so ga dogradili. Večkrat sem že v njihovi dvorani maševal in pridigal; pokopal sem pokojnega predsednika g. Franka Paradiza. In mnogo mojih zelo dobrih župljanov je v tem društvu. To je bil moj prvi in glavni nagib, da sem se povabilu odzval.

Pa še nekaj me je nagnilo k tem vrsticam. V enem Slovenskih koledarjev je bil objavljen članek "Slovenski Društveni Mozaik v Torontu". V tem dopisu je omenjeno cepljenje Slovencev v Torontu. Takole je zapisano: "Mesto Toronto je postalo nekakšno središče Slovencev v Kanadi. In kakor smo Slovenci majhen narod, tako smo v nečem tudi veliki - in ta veličina je v tem, da se znamo izredno dobro cepiti, drobiti... Drobimo se na razne načine: po verski plati, po politični, pokrajinski, lovski, športni in morda sem še katero pozabil. In po teh plateh so nastajala tudi društva".

Vsekakor je pri tem drobljenju mišljeno tudi Vaše Lovsko Društvo. Pisec smatra, da je to velika nesreča za Slovensko Skupnost v Torontu. Saj proti koncu dopisa pravi: "Že v začetku dopisa sem omenil, da je naša največja težava v tem, ker smo tako razdrobljeni, zato je težko organizirati kakšno večjo akcijo. Otroško sanjarimo, da bo nekoč boljše, da bomo bolj enotni, da bodo izginili tisti kamni spotike, ki se nekateri zadevajo obnje. Da bodo vezi z domovino še tesnejše, da bomo našli skupno pot, ki nam bo vsem peljala v dobrobit. To so naše sanje, to so naše želje. Do takrat pa bomo še naprej kot doslej - vsako društvo zase, vsako po svoje in temu primerni bodo tudi rezultati".

Lahko bi seveda tako drobljenje Slovencev v razna društva bilo za slovensko skupnost škodljivo, ako bi bili res vedno vsak zase, tudi tedaj, ko gre za skupno slovensko stvar. Primorski in Prekmurski Slovenci imajo svoja društva, vendar splošno slovenskih prireditev kot je Karavan, slovenski koncerti ali podobne prireditve nikdar ne bojkotirajo, ampak še po svojih močeh sodelujejo. Isto velja za vaše lovsko društvo. Mislim, da v drobljenju ni slabost, ampak moč slovenske skupnosti in znamenje velike demokracije, ki vlada med nami.

Da člani vseh teh različnih slovenskih društev Slovensko domovino kot domovino svojih prednikov ljubijo, mi ni treba dokazovati. Tudi upravičeno pričakujemo, da se bodo naši odnosi s Slovenci z domovino izboljšali.

Vaše lovsko društvo hoče ostati slovensko a na kanadskih tleh. Vi v društvu ne dopustite nobene politike, kar je prav, saj ste lovsko društvo. Nihče pa vam ne more očitati, da slovensko skupnost v Torontu slabite.

Lahko ste ponosni, da spadate v ta mozaik slovenskih društev v Torontu in da po svoje tudi marsikaj doprinesete, da ostaja slovenska skupnost v Torontu tudi narodno zavedna in življensko razgibana. Saj je prav lov tisti šport, ki lovce zelo povezuje z naravo in preko narave tudi z Bogom - Stvarnikom.

JANEZ KOPAČ, C.M.

TAROK

Ime ima ta igra po 21 kartah z rimskimi številkami, ki so uporabljene poleg drugih običajnih kart. Zgodovinski začetek te igre je težko ugotoviti; verjetno šele v 15 ali 16 stoletju, ko je izdelava igralnih kart prešla iz posamične izdelave na množinsko, tiskano. Je to ena najstarejših iger s kartami in še danes poznana po Avstriji, Madžarski, Švici, Italiji, delu Nemčije in tudi v Sloveniji.

Tarok so verjetno prve igralne karte v Evropi sploh. V začetku so te značilne karte služile v namen prerokovanja, vraž. Ponekod še danes služijo v ta namen. Med Slovenci ima tarok veliko tradicijo. V starih časih so posebno meščani, srednji sloj, na vasi in še posebno duhovniki radi igrali tarok. Z razliko od mnogih drugih iger s kartami tarok ni hazardna igra. Igra se sicer običajno za denar, toda dobički in izgube se vrše v okviru sprejemljive višine. Tekmovanje za najbojšega tarokista je nekaj sorazmerno novega. Naš lovski klub v Allistonu skuša v taroku ustvariti neko tradicijo in priredi vsako leto turnir, na katerem pride na svoj račun do 80 naših tarokistov.

Naslednji turnir bo 31. maja ob 1h popoldne, v lovskem domu pri Allistonu.

Za potrebne informacije pokličite g. MIROTA RAKA na telefonske številke: PISARNA: 364-3772
DOM: 297-3540

ZANIMIVO ODKRITJE

Končno se je lovcem v Allistonu le posrečilo slikati zajca, o katerem se je že dosti govorilo.

To je verjetno edinstvena slika. Ta vrsta je mešanica velikega zajca z že izumrlo majhno srno. Roge kot srnjak, vsako leto odvrže.

Naši upravnici gospe Weibl, ki dostikrat hodi po gozdu, se je posrečilo, da je našla te roge, katere skrbno čuva in jih zelo nerada pokaže.

Značilno za tega zajca je, da je izredno plašen in ga je mogoče videti le ponoči, kadar sveti polna luna.

Če občuti nevarnost, zacvili s skoro človeškim glasom, kot bi oponašal naše lovce, kadar pozno v noč prepevajo na terasi.

POROČEVALEC

Š A H

Ne ve se točno, kdo je to zares lepo igro izumil. Ena teza govori, da so začeli igrati šah med obleganjem Troje, ko grški vojaki med prostim časom niso vedeli, kaj početi. Druga, ki bo verjetno prava, pa trdi, da je igra bila prvič igrana v Indiji. Indijski duhovnik, vzgojitelj kralju - je z izumom te igre hotel pokazati, da kralj brez podanikov (figur) ne more nič napraviti. Indijski kralj je bil tako navdušen nad igro, da je izumitelju ponudil darilo. Ta je izrazil željo, da bi rad imel za nagrado število pšeničnih zrn, do katerega bi se prišlo na tale način: na prvo šahovsko polje se postavi eno zrno, na drugo 2, na tretje 4, na četrto 8 in tako naprej, do vključno 64, polja. To je izgledala nadvse skromna želja in kralj jo je takoj odobril. Ko pa so hoteli željo izpolniti, so ugotovili, da potrebujejo tako količino pšenice, da bi morali nagrajencu predati žetev celega sveta za 64 let.

Ime izvira iz Perzije, po njihovem kralju Šahu in tudi od tod izvira označba: kraljeva igra. Ta igra, ki je danes razširjena nedvomno po celem svetu, je prišla v Evropo v devetem stoletju. O igri govori danes posebna znanost, literature je na pretek za veliko knjižnico. Tudi med Slovenci je šah dokaj popularna igra. Igra se po celi deželi in tudi v mednarodni areni smo imeli nekaj uspehov. Imena: Vidmar, Pirc, Parma so zelo poznana. Po Pircu je celo poznana neka obrambena varijanta te igre. Med izseljenci se slovenska šahovska tradicija nadaljuje. Zasledimo organizirano igranje v Argentini, Nemčiji, Avstriji, pa tudi v Kanadi. Med drugimi Lovski Klub v Allistonu organizira vsako leto tekmovanje za naslov slovenskega prvaka v šahu.

Naslednji turnir bo 26. aprila ob 1h popoldne v prostorih slovenskega društva v Allistonu.

Vse potrebne informacije dobite pri g. PETRU URBANCU, telefon: (416) 447-4332.

MATACHEVAN

Deževalo je, ko sem pod smreko čakal, da bi medved prišel po vabo, ki sem jo prejšnji dan nastavil na njegovo stezo.

Pričelo se je že mračiti, ko sem zaslišal, da se nekaj premika. Pozorno sem opazoval in v mislih sem si že predstavljal, kako se bo prikazal kosmatinec. Bila sva si zelo blizu. Bal sem se le, da me ne ovoha. Bliže in bliže je prihajal. Saj na tako blizu ga res ne morem zgrešiti. Planiral sem, kako bom lepo narahlo stisnil petelina in bo konec mojega čakanja. Puško sem odkočil in pogledal skozi daljnogled. Opazil sem, da se je pričelo majati vejevje. V nosnice sem vlekel vlažen zrak, ki ga je veter nosil proti meni. Saj je vseeno, če ga ovoham ali ne. Glavno je, da ga vidim, sem se tolažil. Končno: obris! - Stoji! - Človek! Zastalo mi je srce.

Na rami je imel nahrbtnik, v roki pa sekiro. Obleko je imel raztrgano. Nepremično sem stal pod smreko ter ga skušal preceniti, od kje se je vzel in, kaj tukaj dela. Ko sem stopil proti njemu izpod smreke, je iznenaden poprijel svojo sekiro. Ko sem ga ogovoril, se mu je obraz razvedril in mi je prijazno odzravil.

Bil je moker do kosti. Lačen in premražen. Iz avta sem mu prinesel steklenico žganja. Zasvetile so se mu oči. Hitro sva bila prijatelja. Nič se ni vznemiril. Ko sem mu povedal, da sem ga že imel na muhi - kot, da bi mu bilo vseeno, če je živ ali mrtev.

Svetoval sem mu, da si sleče mokro suknjo ter mu ponudil svojo in to tisto, s katero delam sramoto naši lovski družini. Vsaj tako mi pravijo prijatelji. To suknjo sem prinesel od doma in mi je spomin na očeta, ki je služil prvo svetovno vojno in jo je prinesel z Ruske fronte. Dvakrat je že prestreljena in mi je res drag spomin.

Vsedla sva se v avto. Pričel mi je pripovedovati, da je bil že tri dni v gozdu. Trdil je, da je v tem področju v zemlji toliko mineralov, da se mu je kompas vrtil v vse smeri. Bilo je tudi oblačno in se ni mogel orientirati po soncu, zato ga je dalje vzelo, da je našel pot iz divjine. V gozd se je podal z namenom, da bo iskal rude, v glavnem pa zlato. Iz nahrbtnika je potegnil nekaj brezvrednega kamenja. Med temi kamni je imel tudi železavec - pyrate - iron or. Se sveti in je podoben zlati rudi, zato se imenuje tudi "fool's gold" ali po naše: "norčevo zlato". Skušal mi ga je prodati. Rekel mi je, da mi ga bo dal zelo poceni, ker sem mu toliko pomagal. Ko sem mu vse kamne v nahrbtniku imenoval, mu je postalo nerodno. Zavedal se je, da sem lačnega nasitil in ga tudi preoblekel, pa me je imel namen ogoljufati.

Pripeljala sva se v vas Matachewan, kar v Indijanskem jeziku pomeni; srečanje voda. Kot vsak drugi, sva se tudi midva ustavila pred gostilno. Ko sva vstopila in se vsedla za mizo, se je hitro zbrala družba. Videli so, da sem tujec. Hitro sem imel na ponudbo vodiče za jago in ribolov. Vsak je vedel vse: kje so medvedje in kje je veliko rib. Težko sem jih prepričal, da mi je okolica dobro znana in, da vodiča ne potrebujem.

Svojega novega prijatelja sem odpeljal na dom. Dom mu je bila stara razbita koliba.

Predno sva se razšla, mi je na zemljevidu pokazal, kje lahko ujamem dosti velikih ščuk. Ko mi je govoril o velikosti, mi je s prsti nakazal kakšnih 15 centimetrov. "Jaz jih sam lahko ujamem kolikor hočem po pol metra dolge" sem mu dejal. Nasmejal se je in rekel: Razlika je v tem, da jaz jih verjetno merim od glave do repa. Njegove so pa tako velike, da jim meri razdaljo med očmi, ker ima prekratke roke.

Zjutraj sem šel ponovno čakat medveda. Opazil sem, da je čez noč moja vaba izginila. Spoznal sem, da predno ga bom jaz ustrelil, bova oba najmanj eno leto starejša.

MIRO RAK

LOV NA "MOOSE" 1980

Indijansko poletje, kakor tukaj pravijo lepi jeseni, se je poslovilo od nas in v deželo je prišla trda kanadska zima. Lov za to sezono je končan. Za pravega lovca je to že pričetek nove sezone. Kupovati začne novo opremo, puško, zemljevide in v zimskih nočeh išče na zemljevid kartah mesto, kamor se bo podal drugo leto, tako sanja kako se bo drugo leto vrnil domov z lepo trofejo.

Loviti "moosa" ni lahko. Marsikateri si misli, da gredo lovci na počitnice v resnici pa ni tako. Veliko nas je, ki že leta lovimo in še "moosa" živega v sezoni nismo videli. Z leta v leto se tolažimo - drugo leto bo pa sigurno. Ob tej tolažbi leta hitro teko v desetletja. Strasten lovec seveda ne izgubi upa. Ko mu bo zasijala lovska sreča bo v hipu pozabljen trud in napor vseh prejšnjih let.

Prišel je september vsak lovec je mentalno in fizično pripravljen za pohod na daljni sever. Vsi težko čakamo zadnje društvene prireditve "Oktoberfest". Program se je zavlekel pozno v noč. K temu je pripomoglo tekmovanje v klicanju "moosa", kar je bila naša generalka pred pohodom. Dobre volje smo se poslovili od svojih družin in prijateljev. V skupini za odhod nas je bilo 13 (nesrečna številka). Pet poltovornih vozil je v vrstnem redu potegnilo z lovskega doma pri Allistonu. Trobili so avtomobili in ljudje so nam mahali v slovo. Naš cilj je bil mestece Armstrong, ki je oddaljeno okrog 2000 km severozahodno od Toronta. Dogovorili smo se, da ne vozimo skupaj pač pa, da se najdemo na zadnji bencinski črpalki v mestecu Armstrong.

Naporna vožnja je trajala 22 ur brez postankov. Ustavljali smo le za polnjenje benzina, ter menjanje voznikov. Kot za stavo smo vsi ob istem času prispeli v Armstrong. Napolnili smo vozila z benzinom kakor tudi vse benzinske rezervarje, saj to je zadnja črpalka proti severu.

Od tu cesta pelje na sever samo okrog 80 km. Cesta prečka več manjših rek in se vije med krasnimi jezeri. Ta dežela je idealna za "moose". Že ob cesti smo videli dosti sledi in smo bili vsi precej nervozni. Do mesta kjer smo se utaborili smo pripeljali šele ob mraku. Po dogovoru z lovci iz sosednega tabora smo zvedeli, da so s te ceste že odpejali 6 "moosov", čeprav je bila sezona odprta šele tri dni. Ob večerji in kuhanem vinu je bil napravljen plan za drugo jutro. Nekaj lovcev bo šlo s čolnom po reki navzgor, nekaj jih bo pregledalo sledi in prehode ob cesti. Ostali pa raziščejo stranske steze in poti, katere ne uporabljajo več gozdarji.

Kot dogovorjeno je zjutraj vsak pohitel v svojo smer, da zvečer ob vrnitvi v tabor pove novice o svežih sledeh in mestih kamor naj bi "moose" hodil na pašo.

Prvi dan je za nas minil brez uspeha. Toda zvedeli smo veliko po pripovedovanju naših lovcev o svežih sledeh in nekaj lovcev je celo videlo "moosa" ob prehodu čez cesto. Za strel je bil predaleč in lov na severni strani reke je bil tako in tako prepovedan, ker je bil na drugi strani mosta postavljen znak "No Hunting".

Vedeli smo, da se nahajamo v dobrem terenu in, da je samo vprašanje časa kdaj bo počilo.

Pri zajtrku drugo jutro smo opazili, da skupine, ki je prejšnji dan videla "moosa" ni med nami. Prav tako je tudi izginil čoln, ki je bil privezan ob obali.

Kasneje smo zvedeli njihov namen, ki je bil, da se peljejo po reki navzgor, razložijo enega lovca ter, da on skuša pregnati losa iz prepovedane strani reke na nasprotno stran. Ostala dva pa sta v čonu čakala, pripravljena, če bi "moose" le prišel. Prav na tem mestu reka napravi ovinek in se zelo razširi. Toda voda na tem mestu ni globoka, obenem pa se nudi lep in širok razgled po reki navzgor in navzdol.

Nestrpno sta čakala, gledala in poslušala, da bi kaj slišala iz gornje strani reke, toda kar se je dogajalo za tem je bilo ravno nasprotno.

Namesto z gornje strani reke sta okrog desetih dopoldne slišala strele od spodnje strani in trenutek za tem ropot in lomljenje vej že v bližini reke. Če nebi sedela v čolnu bi jo verjetno oba pobrala na suho, toda za veslanje ni bilo več časa. Zagledala sta "moosa", ki je v skokih hotel preko reke in to na istem mestu kjer je stal čoln. Čeprav presenečena, naša lovca nista izgubila lepe prilike in poguma. Zagrmelo je nekaj strelov in "moose" se je zrušil v plitvi vodi samo nekaj čevljev pred čolnom. S čolnom so ga pripeljali po reki. Star je bil samo 2½ leti, ali je vseeno vagal približno 400 kg. Obesili smo ga na visoko drevo kakor kaže fotografija. Zanimivo je, da lovec, ki ga je ustrelil je bil prvič na lovu in je prvič v življenju videl "moosa". Na račun uspešnega dne se je zvečer ob tabornem ognju odprlo več steklenic pripravljenih za tako priliko.

Kar malo prehitro se je napravil dan. Nobenemu od nas se ni preveč mudilo na lov, saj so se za zajtrk obetala "moosova" jetra, prava lovska specialiteta. Ob izvrstni hrani, ki smo jo ponudili tudi sosednji skupini smo izvedeli, da so oni ustrelili samico, samec je pa pobegnil in ugotovili smo, da je bil to isti "moose", ki je naša dva lovca skoraj s čolna prevrnil.

Isto popoldne sta se dva naših lovcev namenila v mesto. Na cesti sta pobrala Indijanca, ki je bil ravno tako namenjen v mesto. Za veliko uslugo, ki sta mu jo napravila, jima je on pokazal reko po kateri se pride do dobrih terenov in več manjših jezer. Ob vrnitvi v tabor te skrivnosti nista povedala. Še isti dan sta naložila svoj čoln in nas skrivoma zapustila.

Ker nismo vedeli kam sta šla smo jih pričeli izkati, vendar jih nebi našli, če nam nebi Indijanec pokazal njihov poltovorni avto, ki sta ga postavila tako, da ga s ceste ni bilo mogoče videti. Na zadnje umazano okno sta napisala "moose for sure". Res je naslednji dan eden od njih ustrelil "moosa". Ker smo vedeli da imata ta dva več prakse in sta bolj "pregnana" smo naš tabor preselili na isto mesto.

Izvidnik se je s čolnom podal po reki in v dveh urah naporne vožnje prišel do tretjega jezera katero je imelo dostih svežih sledi.

Vrnil se je po Ljubljančana. Naložila sta hrano, opremo, šotor in vzela dosti benzina za dolgo pot. Mi ostali pa smo s čolni vozili po spodnjem jezeru. Za vse seveda na vodi ni bilo prostora. Zato je eden na motorju ves dan vozil po cesti, kot pravi "izvidžač", ter pazil na morebitni "moosov" prehod preko ceste. Z ropotom motorja se je tudi lovskemu čuvaju zazdel sumljiv, tako, da ga je isti večkrat pregledal, da nebi imel slučajno napolnjene puške, kar je strogo kaznivo.

Drugi iz skupine, ki je že ustrelil "moosa" je odkril malo jezero. Na obali je bil privezan star indijanski čoln. Hotel se je prepeljati na drugi breg. Popravljati je pričel star čoln. Uporabljal je lepilni trak in povoje iz svojega nahrbtnika v katerem je imel vse to za prvo pomoč. Ko je bil s popravilom gotov je v čoln zložil prtljago in puško. Vsedel se je v čoln in z veslom odrinil od kraja. Stari čoln vse teže ni mogel prenesti ter se je z lovcem vred potopil nekaj metrov od obale. Sreča, da voda ni bila globoka in da ga je prijatelj opazoval z brega in mu pomagal nazaj na suho. Isti lovec je pred leti tudi splezal na drevo, da bi boljše videl. Zlomila se je veja in tudi lovčeva noga, ko je padel z drevesa.

Drugi dan se je vrnil izvidnik. Povedal nam je, da je Ljubljančan ustrelil veliko samico to je bil "moose" št. 3.

Pobral je še tri lovce in jih z čolni odpeljal na tretje jezero. Tam so ostali žez noč v šotoru. Dvema se je mudilo domov in sta tretje jezero zapustila ob 11h dopoldne. Na jezeru so ostali trije lovci. Eden je pričel kuhati kosilo druga dva sta se peljala s

čolnom ob obali in iskala sveže sledi. Ljubljančan je stopil iz čolna. Masiral si je otrdele ude in se pretegoval. Lovec v čolnu je nenadoma zagledal "moosa", ki se je pasel v plitvi vodi jezera najmanj sto metrov od obale. "Glej ga "moosa" je zaklical prijatelju na suhem. Ljubljančan ni izgubil sekunde. S puško v roki se je po vodi do kolen zapodil proti čolnu, ki je že rezal mrzlo vodo. S čolnom sta se peljala proti obali kamor je bil namenjen "moose". Počakala sta, da je stopil iz vode. Preko jezera so zadoneli streli. Naš kuhar je vedel, da bomo spet pekli sveža jetra. To je bil "moose" št. 4.

Razpoloženja v taboru se ne-da opisati. Omenim naj le čestitke Ljubljančanu za njegov uspeh ob uplenitvi prvega capitalnega "moosa". To je bil že njegov peti lov na "moosa". Popreje je hodil z Indijanci in Francozi, ki so mu "olajšali" njegov žep. Spoznal je, da je Slovenec bolj premazan z mastmi kot so bili njegovi vodiči. Ob tabornem ognju se je vršil tradicionalni lovski krst. Pozno v noč je v divjini odmevala "Slovenska pesem". Med basi in tenorji se je tu in tam slišal glas Indijanca, ki je navdušen nad našo družbo skušal prisostvovati pri prepevanju slovenskih pesmih.

Teden je hitro minil in začeli smo se pripravljati na dolgo pot v Toronto. Brez dvoma je bil to uspešen pohod, ki nam bo vsem ostal v lepem spominu. Dosti lovcev se že sedaj pripravlja na naslednjo sezono. Vsak je trdno prepričan, da je letos njegova vrsta za odstrel "ogromnega moosa". Rečeno je, da če ne znaš sanjati na veliko nisi dober lovec.

DRAGO GREGORAČ

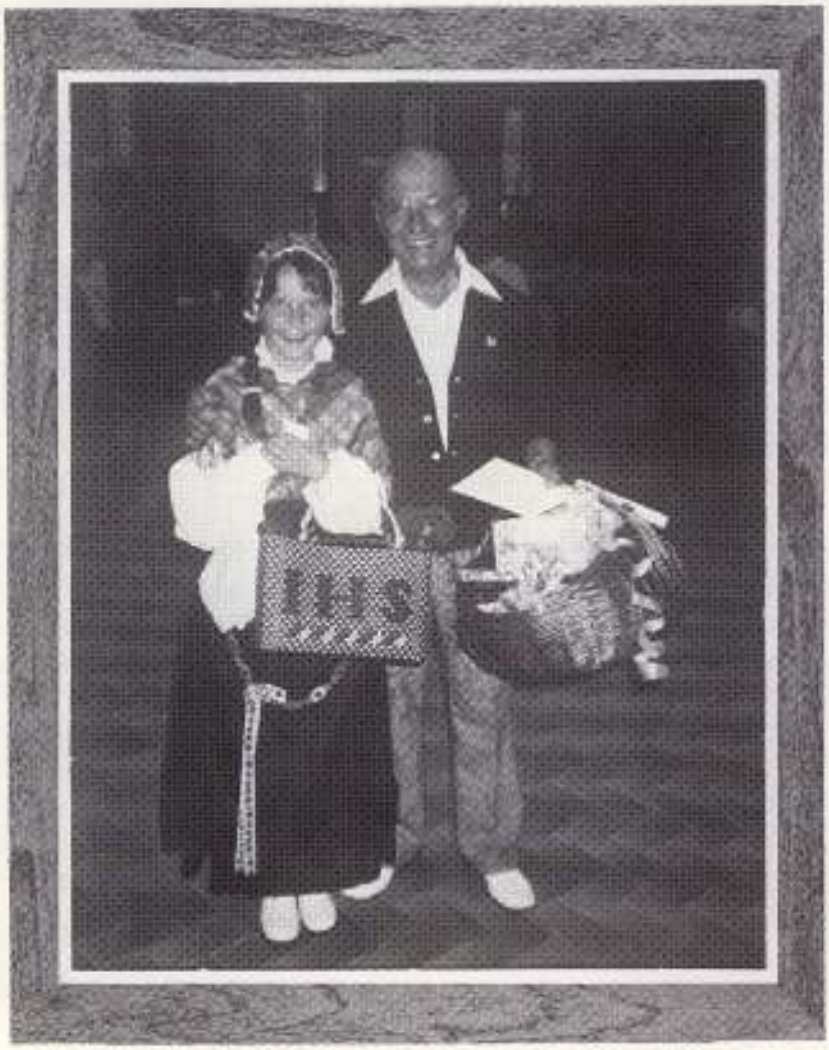

Veselo srečanje v Lovskem Domu pri Allistonu
Gdč. Susane Brlec in g. Janez Weibl

HALO LOVCI - SLOVENCI V KANADI!

Danes se Vam oglašamo tudi mi iz sosedne Amerike in sicer iz Ohia.

Naše društvo ima nekoliko daljše korenine kot Vaše, saj je bilo ustanovljeno že v letu 1928 s 15 člani, ki so bili več ali manj že lovci v domovini. Kot vsako društvo, si je tudi naše izbralo pristno domače ime: "Slovenska korenina" (The Old Root).

Ker še nismo imeli svojega doma, smo imeli sestanke v Hrvaškem domu na St. Clairu, vendar ta gostoljubnost ni trajala dolgo: zaradi adaptacije doma smo se morali preseliti v Grdinovo dvorano na St. Clairu, kjer so se sestanki vršili naprej in tudi praktične vaje, kakor: ravnanje z orožjem, streljanje v cilj itd. Napake v disciplinah so se kaznovale z nizko denarno globo, ki je bila kot prispevek v društveno blagajno.

Po daljšem času smo morali ponovno izbrati novo mesto za naše delovanje, ker se je v bližnji okolici Močilnikove farme večkrat priredil kak piknik ali zabava in se radi tega ni moglo več praktično nadaljevati s strelnimi vajami, kakor streljanje glinastih golobov, nam ni preostajalo drugega kot iskati nekaj, kar bi praktično odgovarjalo društvu. Med tem časom se je tudi naš uradni naslov spremenil in sicer v letu 1930 se je klub preimenoval v "ST. CLAIR RIFLE and HUNTING CLUB", katero ime imamo še danes.

Osem let smo imeli v najem manjšo farmo na Reynolds Road v Willowicku. Naslov farme je bil "Good Hope Farm". Vendar pa nas je stalno spremljala misel, da bi našli primerno zemljišče, katerega bi društvo kupilo v svojo last.

Po daljšem poizvedovanju smo našli primerno parcelo, ki nam je odgovarjala, le cena je bila za društvene razmere malo previsoka. S plemenito gesto v pomoč društvu je gospa Burja izvedla formalnosti kupčije, kar ji je društvo pozneje odplačevalo. Denar se je zbiral s prodajo delnic. Cena delnice je bila tedaj 50 dolarjev. Tako je društvo dobilo svoje zemljišče v obsegu 87 akrov.

Naslednja leta se je zemljišče začelo spreminjati: nov dohod, vodovodna napeljava, kopanje vodnjaka, od koder smo dobivali čisto pitno vodo. Napravili smo manjše umetno jezerce. Očistili nepotrebno drevje in grmičevje. Iz starih kozolcev pa smo si zgradili s prostovoljnim delom svoj lastni dom. Opremili smo notranje prostore, zgradili lepo ognjišče za gretje prostora, kjer je prav lepo pozimi posedeti.

Preko leta imamo dvakrat mesečno praktično streljanje, na glinaste golobe, kakor tudi streljanje na cilj. Ker smo združeni še z drugimi klubi, se sestajamo vsako poletje in tekmujemo medsebojno za točke. Klub, ki uspe dobiti največ točk pri tekmovanju, prejme primerno trofejo, kakor tudi zastavo, ki ostane v lasti do naslednjega tekmovanja.

Kar bi verjetno zanimalo Vaše člane je to, da priredimo septembra vsako leto lov na purane, ki je povsod zelo popularen šport.

V poletnih mesecih imamo dva piknika z zabavo in plesom, kjer se narod razveseli in se izmenjajo misli iz preteklosti, kakor tudi novi načrti za naslednjo sezono.

Tako nam poteka čas v našem lovskem društvu in upamo, da bomo imeli prilike se še bolje medsebojno spoznati in izmenjati izkustva o delovanju društev.

Sedaj Vas pa prisrčno pozdravljamo in želimo obilo uspehov še naslednjih deset let Vašega obstoja!

Clevelandski lovci - "St. Clair Rifle and Hunting Club"

LOVSKI KLUB
ST. CLAIR RIFLE and HUNTING CLUB

SLED

Hodil sem po gozdu ter skušal Jožetu, ki je čakal na preseki, prignati srnjaka. Listje je že odpadlo z drevja. Tako sem po gozdu lahko precej daleč videl. Kljub temu, da je bila že pozna jesen, je bilo kar toplo, zrak je bil suh in gozd je bil glasan. Kamor sem stopil, je zašumelo listje in lomile so se drobne vejice.

Zadonel je strel. Hitro sem stopil k bližnjemu drevesu in se nanj tako rekoč prilepil. S tem sem skušal morebitni divjačini zakriti svoj obris. Nepremično sem čakal kakšnih deset minut. Bilo je vse tiho. Puščico na kompasu, katera mi kaže smer potovanja, sem obrnil v smer padlega strela.

Ko sem z gozda stopil na čistino, sem brez besed vprašujoče gledal prijatelja. "Falil sem ga" je nervozno rekel.

"Kako pa veš? Morda si ga pa zadel", sem mu odgovoril v tolažbo.

Pokazal mi je sled. Po velikosti parkljev se je videlo, da je bil jelen precej velik. Nekaj časa sva ogledovala sled. Res nisva nič našla, kar bi kazalo, da ga je zadel. Kljub razočaranju mi nagon, strast in verjetno tudi malo trme niso dopuščali, da bi ga kar tako pustil in nanj pozabil. Odločil sem se, da ga zalezujem. Jože je ostal in čakal na istem mestu v slučaju, da se smjak vrne po isti poti, po kateri je bežal, kar se pogosto zgodi.

Ko sem ga sledil kakšnih 200 metrov, sem opazil kapljico krvi, ki ni bila nič večja kot glavica bucke. Ves navdušen sem se vrnil k prijatelju in mu pokazal, kaj sem našel na rjavem odpadlem listu drevesa. Malo sem še počakal in ga ponovno začel slediti. Kmalu je pričel krožiti. Vedel je, da ga zalezujem. Hotel mi je zmešati sled, ki je bila vedno močnejša. Vrtel se je v krogu, iz katerega je imel namen skočiti in to tako, da jaz ne bi našel sledi in bi se še naprej vrtel, medtem, ko bi se on nekje blizu potuhnil in počival. Čutil sem, da ni daleč. Toda vse zaman, nisem ga mogel najti. Svojo rdečo kapo sem obesil visoko na drevo ter začel krožiti v vedno večjem krogu. Posvetilo se mi je, da je samo ena možnost in to, da je odšel točno po isti sledi, po kateri je prišel. Hitro sem ugotovil, da so bili njegovi parklji obrnjeni v dve smeri. Opazil sem, da je začel del svojega telesa vleči po listju. Opozoril sem Jožeta. Začel je hoditi proti meni in kmalu našel svoj odstrel.

To zgodbo pišem v glavnem zato, ko v pogovoru z lovci tolikokrat slišim, kako so streljali po divjadi in smatram, da v dosti slučajih ne vzamejo dovolj časa, da bi temeljito pregledali, če so žival zadeli ali ne.

Tega so največ krivi športni programi na televiziji in razni lovski filmi, v katerih zaradi učinkovitosti dejanja vse pade in obleži na prvi strel. V resnici pa dostikrat ni tako enostavno.

Jaz osebno uporabljam za veliko divjad puško kalibra 30.06, kroglo pa 180 grain z okroglo svinčeno glavo. Ta kombinacija ima močno destruktivno moč, nima pa toliko prebojne moči kot na primer špičasta jeklena krogla.

Pri medvedu in "moosu" ta krogla navadno ne prebije skoz in skoz. Pri vhodu v telo ta krogla napravi majhno luknjo, ob udarcu se odpre v obliko gobe in ustavi pred izhodom na notranji strani kože.

Leta 1978 sem ob mraku streljal medveda. Ko sem ustrelil, se je obrnil in normalno tekel kakih 30 metrov ob robu gozda ter izginil. Hitro se je zmračilo in nisem ga skušal slediti. Nekaj časa sem poslušal, če se bo kaj oglasil. Zlezel sem v spalno vrečo in premišljeval, če sem ga zadel ali ne. Sumljivo se mi je zdelo, ker je bežal ob gozdu in ni takoj skočil v gozd. Kmalu sem zaspal.

Medveda je nevarno slediti podnevi, kaj šele v temi. Zato sem nestrono čakal, da se je zdanilo. Bilo je pozno v jeseni in čez noč je padla slana. Nisem mogel najti kje je prišel, ne kje je bežal. Pričel sem izkati v gozdu, ki je bil zelo zaraščen. Brez uspeha sem iskal že kakšno uro. Globoko sklonjen, skoro po štirih, sem s puško v roki lezel pod vejami drevja. Nenadoma, ne da bi se zavedal, sem se znašel kakšen meter v zraku. Skoraj sem zverino pohodil, predno sem jo zagledal, ko je mrtva ležala pred menoj. Ko sem medveda slekel iz kože, sem videl, da sem ga zadel v srce. Torej ne, da bi zunanje krvavel, je še tekel približno 100 metrov, preden je obležal.

Podobno se mi je zgodilo pri lovu na "moose". Povprek je na čistini stal mladi bik. Bil je morda le 50 metrov od mene in me gledal. Pomeril sem 4 prste za pleče, kar je moj priljubljen strel za "moosa". Ustrelil sem trikrat in vsakokrat se je stresel.

Vedel sem, da sem ga vsakokrat zadel. Obrnil se je in tekel v gozd. Počakal sem 20 minut, ter ga začel slediti. Sled je bila lahko vidna v svežem snegu. Presenetilo me je in tudi malo zaskrbelo, da nisem videl nobenega znaka, da sem ga zadel. Ni bilo ne krvi, ne nobene dlake. Običajno, če je "moos" ustreljen v pljuča, je sposoben teči le 60 - 80 metrov. V tem času mu kri iz pljuč pride do možganov in to mu konča življenje. Tudi v tem slučaju je bilo tako. Ko sem ga odprl, sem videl 3 majhne luknje kot bi skupaj stisnil tri prste. Na drugi strani telesa pa sem pod kožo našel tri krogle. Torej ista stvar kot pri medvedu - brez zunanjega krvavenja.

Brez dvoma so lovci, kateri posvetijo uro ali dve vsaki živali, na katero streljajo, dobro nagrajeni. Dober lovec si vedno vzame dovolj časa, da teren, kjer je streljal, temeljito pregleda in ugotovi, kam je zadela krogla, kam je šla žival. S tem bo tudi izkazal spoštovanje do živali, na katero je streljal.

Dober pogled vam želi

MIRO RAK

Skupina ribičev na jezeru Nipissing - 1980

KRALJ

Žival, ki mi požene kri po žilah, če naletim na njeno sled bodisi po pesku, bodisi po belem snegu, je vsekakor medved. Kosmati, črni kožuh med grmovjem in majhne rjave oči, ki gledajo prezirljivo nate, če prideš tako blizu kdajkoli v svojem življenju.

Sledi po belem snegu skoraj kažejo na divjega človeka, ki hodi bos po mrzlih ledenih tleh ali pa tudi po zgočem pesku. Pred leti sem opazil v divji benganski džungli enake sledi po pesku ob Kaptai reki. "Baluh, Baluh," mi je potrdil Hakim, moj vodnik.

"Sedaj v monsumski dobi bolj spi, je prevroče zanj, a v suhi dobi pride ven iz svojega brloga tudi podnevi."

"Pri nas pa spi pozimi pod snegom." "Čudovito."

"Brlog si izkoplje pod korenino drevesa in luknjo si postelje z listjem."

"Tu pa v votlem drevesu in ne na tleh. Cobra, Cobra," je dejal vodnik Hakim in potegnil z roko čez vrat.

Da, čudovita je narava. Mislil sem pri tem na Bancroft in Elk Lake in na medvedove luknje, za katere vem po svojem lovskem terenu. Moje misli so blodile dalje, ko sem padel v luknjo v Elk Laku in ustrelil prvega medveda in še dalje na medvede, ki sem jih videl za Huntsvillom.

Nekaj posebnega je pa lov na medveda v Bancroftu.

Nekoč sem lovil zgodaj zjutraj v juniju, ko je bilo še prehladno, da bi pikali komarji. Rosa mi je močila kolena, a je močila tudi liste, tako, da sem hodil neslišno. Kolikokrat sem že naredil to pot, a tokrat je bilo drugače. Malo čez rob gozda, ko že slišim šumenje York reke, sem zagledal črno kepo in še drugo.

"Medvedka z mladičem, ne streljaj!" pomislim in spustim prst s petelina.

Mladič je pa velik, zares velik, so mi misli blodile naprej. Saj to ni mladič, to je medvedka. Poznam jo, to je Bimba. Samec poleg nje je ogromen, pomislim bliskovito. Puška, Remington 30-06 auto, mi kar sama pade v ramo.

Medveda se paseta, pobirata rdeče jagode, kakor v Stritarjevi pesmi. Merim na medveda, bolj zadaj za prvo nogo.

"Boom!" Medved se obrne in plane proti meni. Puška mi ne repetira, krčevito vlečem zatvorač, še 100m, še 80m, že imam v cevi nov naboj, medved je že blizu, rjovi. "Boom! Boom!"

Medved pade, se preobrne, že se vleče proti gozdu. Dam mu še milostni strel.

Medvedka teče po jasi, bega sem ter tja, verjetno misli, da jo bo kaj zadelo. Vendar to je moja medvedka Bimba, ki je zrasla okrog moje koče, poznam celo luknjo, kjer je bila rojena.

Še malo, pa izgine v borovcih, sam stojim s povešeno puško.

Šele tedaj sem si obrisal pot s čela.
Vse je bilo hitro, kakor prizor iz sanj.
Sredi livade je obležala črna kepa. Rdeča lisa se je razlivala čez cvetoče jagode. Izza borovcev je vzhajalo sonce.
Medved je tehtal čez 500 funtov in bil vsekakor lepa trofeja. Tisti prokleti taxidermist iz Malte mi je izpridil kožo.

Bimba se mi ni nič zahvalila za življenje, temveč je iz jeze, ker sem ji ustrelil ljubimca, potrgala deske s Slovenija Trust koče, razbila posodo za smeti ter naredila še nekaj več škode. Često, ko sem se vračal s pohoda na gobe zvečer, je zarenčala za menoj, da sem se kar stresel, ali pa je podrla suho drevo za menoj.

Nekoč je izginila. V jeseni se je potem pojavil tisti veliki medved, ki ga še ni nihče videl. Njegove, skoraj čevelj dolge sledi, se vidi samo po snegu. Hodi med lovci kakor duh, poleg njegovih so včasih tudi sledi Bimbe.

Čakal sem ga že nekaj let, ter tudi prezeboval zraven tega. Požrl je že mnogo vab, ponoči pa prišel in mi požrl še hrano izpod verande. Velikanske sledi ga izdajajo. Moja žena se roti, da ji je neke noči zagnal kamen.

Ko vzhaja luna izza črnih oblakov, sedim često na drevesu in ga čakam. Črne sence se prelivajo ena v drugo, borovci rahlo šumijo v vetru, lisice in jeleni lajajo na čistinah, bobri čofotajo v vodi, a njega ni. To je kralj teh gozdov, močan, spreten in moder.

Ko sem zaklepal letos vrata, predno je zametlo sotesko po našem lovišču, se mi je oglasil.

V temi, čistu blizu mene je zatulil, da so vztrepetali mogočni hrasti na gori in da je odmevalo prav do York reke. Mogočen, ponosen, zmagoslaven krik. Razumel sem!

Saj to je bil pozdrav, za slovo predno je odšel v svoj dom, tam nekje okoli Bohinja in Save, kot kličemo mi vodovje York reke.

BORUT

KAJ JE LOVEC IN NJEGOV NAMEN

Od severnega pa do južnega pola je naša zemlja obljudena z različnimi narodi. Ko na severu Eskimski lovec, odet v težke kožuhe, lovi zato, da preživlja svoj rod, se na poti proti južnemu polu to nenavadno spreminja. V visoko industrijske razvitih deželah se človek, kakor divjad borita proti posledicam, ki jih izloča visoki standard življenja in industrijske produkcije. Vsakemu živemu bitju pa se gre za to, da ostane zdravo in, da ohrani čim dlje prirodne lepote, ki nam jih nudi svet, na katerem živimo. Narava sama večji del skrbi za ravnotežje med ljudmi, kakor tudi med živalstvom. Tu spada tudi vsa divjad.

Prirodni nagon divjadi je biti plah, tenkočuten, pa tudi krvoločen. Neke srednje poti, bi mogel reči, ne poznamo. Razen v izjemnih slučajih. Naprimer lovec, ki v hudi zimi krmi divjad. Žival se nekako instinktivno navadi na osebo, ki jo hrani.

Seveda pa ni povsod na razpolago krmišč, in v zimi, ko sneg zamete zadnje možnosti prehrane divjadi, pride le-ta bližje prebivališč ljudi samih, kajti lakota se občuti pri vsakem živem bitju enako.

V takem slučaju se pokaže humanost človeka - lovca, da v takem primeru zna zaščititi divjad in ji na neki način pomaga olajšati obstoj in jo zavarovati pred krvoločneži, ki jih ravno v taki situaciji ne manjka. Seveda pa si takšna dejanja moremo predstavljati samo od ljudi, ki se imenujejo lovci z visoko razvito srčno kulturo in čutom za pravico.

Res je, da tu in tam kaki odstrel ni bil smrtonosen in se zgodi, da se zadeta divjad zavleče in jo ni mogoče izslediti, vendar pa za to poskrbi zverinjad, da tu ona ostane v ravnotežju zakona narave. V kolikor pa bi se pojavile za divjad ali celo za človeka nevarne nalezljive bolezni, pa ima človeška skupnost proti-ukrepe, ki so kulturnemu prebivalstvu dobro poznane...

Težje pa je voditi zaščitne ukrepe glede lova pri nerazvitih narodih. Vzemimo samo Afriške države, kam je privedlo ubijanje divjadi. Število se občutno zmanjšuje iz leta v leto. Ni to porazno samo za divjad, pač pa tudi za ljudi same, ki je obsojeno, da s tem izgubi prehrano. Nesmiselno iztrebljanje skušajo razne organizirane ustanove prepričati in tako zagotoviti nadaljni obstoj divjadi.

Danes je skoraj neverjetno, a resnično, da preko 50% populacije tigrov živi po raznih živalskih vrtovih, kar pred 50 leti tega ni bilo. Tako se vse spreminja in se bo spremenilo še bolj, če ne bo pravih ljudi, ki bi se zavzeli za to, da kar je stvarstvo narave, da naravi tudi pripada.

Vse to se tiče vseh lovcev, da k temu vsak doprinese svoj prispevek, da se ohrani divjad vsake vrste, da je odstrelek pravilen in o pravem času ter, da se ohrani bistra misel ob še tako velikem pritisku lovske strasti. Le tako bomo lahko predali mladi generaciji lovcev najlepše nauke za njihovo delovanje za zaščito divjadi.

FRANC KOLARIČ

DOM LIPA

Odmaknjena od velemestnega vrvenja se položno razgrinja zemlja pred nami. Pogled se povzpne preko potoka, ki se vije po dolini in izgublja med visokim drevjem ob veliki cesti. Tri hektarje te zemlje le last slovenske dobrodelne ustanove Dom Lipa. Posestvo na 52 Neilson Drive v občini Etobicoke je prostor bodočega slovenskega starostnega doma, kjer bodo našli kraj počitka, miru in domačega zavetja naši starejši in pomoč potrebni rojaki.

Razmere in potrebe časa kličejo po takem domu. Naravni življenski razvoj pripelje do vrat starosti....Starostna doba je življenska žetev, žetev izkušenj, dela, uspehov in znanja, žetev trpljenja in žrtev. Starost je skupnost življenskih stopinj, krona modrosti, ki potrebuje posebnega varstva, da se ne zgubi njena vrednost v nevarnostih starostne dobe, ki so brezdelje, samota, napačna zunanjost, nevednost, grenkoba in druga slaba nagnjenja.

Namen ustanove Dom Lipa je nuditi starejšim Slovencem vso potrebno skrb in nego, da bodo njihova pozna leta zorela v pravem človeškem dostojanstvu, v družbi enako govorečih znancev in prijateljev, ki so izšli iz istih narodnih navad in običajev, enakih misli in kulturne ravni.

Pri ontarijski pokrajinski vladi je ustanova Dom Lipa uradno vpisana dobrodelna organizacija z imenom Slovenian Linden Foundation. Ideja doma Lipa se v slovenski skupnosti razvija že več let. Z uradnim dokumentom iz leta 1978 je ustanova Dom Lipa začela z delom po smernicah in navodilih ontarijskega ministrstva za socialno skrbstvo, obenem pa pripravljati načrte v skladu z zakoni civilnih oblasti v občini Etobicoke. Člani so vsi, ki plačujejo letno članarino, določeno na rednem občnem zboru. Ustanovo upravlja sedaj Pripravljalni odbor dvanajstih članov, izvoljenih na letnem občnem zboru. Delo odbora je razdeljeno na več odsekov; izvršni, finančni, gradbeni, članski, informativni, socialni odsek.

V letu 1979 je Pripravljalni odbor izvedel prvo veliko nabiralno akcijo. Namen akcije je bil zbrati polno vsoto kupne cene zemljišča na 52 Neilson Ave. 330 tisoč dolarjev. Dosegli smo v prvi stopnji 150 tisoč dolarjev. Viri dohodkov so nabiralne akcije, družabne prireditve in darovi. Vsota koncem leta 1980 je 274 tisoč dolarjev. Vsi prispevki so oproščeni davkov. V gradbenem oziru so izdelani preliminarni načrti in predloženi občini Etobicoke v odobrenje.

Za širjenje ideje o slovenskem starostnem domu, obvestila in poročila odgovarja informativni odsek.

Letos bomo v okviru socialnega odseka začeli s programom za naše starejše v domu na 52 Neilson Drive. Namen tega programa je starejšega človeka ohraniti telesno in duševno svežega, prisotnega za vsa dogajanja vsakdanjega rednega življenja ter ga varovati pred osamelostjo in izobčenjem iz vsakdanje družbe. Program bo obsegal splošno družabno zbiranje ob domači glasbi pogovoru in družabnih igrah, razna opravila kot so ročna dela, vrtnarstvo, skupni izleti, predavanja itd. Vsi starejši Slovenci in Slovenke dobrodošle.

Dom Lipa je slovenski dom. Dokler bo dovolj naših ljudi, bo samo naš dom. Oblasti so Domu Lipa naklonjene. Deželna in pokrajinska vlada se dobro zavedata naraščajočega problema staranja in čedalje večjega števila starejših prebivalcev. Zato podpirajo zasebno dobrodelnost raznih ustanov in narodnostnih skupin, ki ponavadi vložе v svoje delo več osebne iniciative in izraza ter tako bolje služijo svojemu namenu. S skupnimi močmi gradimo skupni dom! Sedanji načrti predvidevajo v prvi stopnji prostor za 50 oseb. V tem prostoru bi bilo poleg samskih in dvojnih stanovanj petnajst postelj za osebe, ki potrebujejo zdravniško oskrbo. Vodstvo in uprava doma bo v slovenskih rokah. Potreba časa bo v bodočnosti pokazala v drugo stopnjo razširjenja doma za sto oseb. V tej meri bodo postavljeni osnovni temelji zgradbe.

Zemlja na 52 Neilson Drive čaka, da na njej zraste stavba slovenske dobrodelnosti, ki naj poznim rodovom priča o podjetnosti našega ljudstva, ki je tekom desetletij v novem svetu pustilo znamenja svojih del na vseh področjih gospodarskega in kulturnega udejstvovanja.

Lipa - slovensko narodno drevo! V njeni senci so modrovali naši očetje in se hladili v poletnih dneh. V junijsko nebo dehti lipovo cvetje in vabi čebele k zbiranju medu. Pri belih lipovih mizah je rastel slovenski rod, se zbiral k molitvi, jedi in kramljanju, pil modrost iz knjig in ust mater in očetov.

Lipa! - Nehote nas spomni doma iz mladosti. Pod vaško lipo so se zbirali fantje, merili svoje moči. V pomladne večere je plula njih pesem preko rožnih vrtov in sanjavih poti ter se zgubljala v šumenju večnih voda.

Lipa - slovensko drevo! Ob našem starostnem domu bo zrastlo. Močne korenine bo pognalo v zemljo, da bodo varni vsi, ki se bodo zbirali ob njej, vsi, katerim se bodo začele zapirati široke ceste sveta, se ustavljal korak in bo roka onemogla. A njihova duša in slovensko srce bo še polno življenja in tihih spominov veselih in žalostnih dogodkov dolgega plodnega življenja, ki jih bodo delili z dragimi brati in sestrami iste krvi in istega imena.

....Iz zvonika hišne kapele v domu Lipa bo ob večernih urah našega življenja nekoč zvon zaklical k zadnjemu Angelovemu češčenju....Bog daj, da bi ga slišali v miru.

Anica Resnik

ŠPORT NA LOVSKEM LETOVIŠČU

Dan ne bi samo streljali in lovili ribe, sem se kot stari športnik zavzel še za druge panoge športa in jih vključil v naš lovski klub.

Ko sem bil leta 1978 izvoljen v odbor, sem poudaril važnost vključiti predvsem mladino v športno delovanje in obenem razgibati tudi "Old-Boys-e", ker imamo možnost ene kot druge zadovoljiti na našem lovskem prostoru tako, da bi bilo za vsakega nekaj veselja. Mi lovci se radi zabavamo s streljanjem. To bi bilo sicer dovoolj za nas. Ni pa pošteno - ko pripelješ družino na letovišče, da morajo biti s tem vsi zadovoljni. Zato smo se zares zavzeli in skušamo oživeti mladino kakor tudi starejše športnike.

Pred dvemi leti smo zgradili igrišče za nogomet. Imamo pa tudi igrišče za odbojko ter tri steze za balinanje in velik bazen za plavalce. Za strelce pa imamo strelišče za glinaste golobe in pa majhen kotiček za streljanje z zračnimi puškami. V planu pa imamo še igrišče za tenis ter malo smučišče. Igrišč je torej kar precej, le izkoristiti jih bomo morali malo bolj. Zato sem si jaz zadal nalogo, da bi to držal bolj v teku in verjemite mi, da bomo s tem zelo zaposleni.

Že lansko leto smo pričeli s tekmovanji, katerih je bilo največ v nogometu. Na Športni dan smo se tudi pomerili v teku na 100 metrov in na 500 metrov. Odigrali so se tudi drugi športi kot: vlečenje vrvi, balinanje, streljanje itd. Nogomet pa je kar resno začel, največ smo med seboj preko leta tekmovali "Old Timer-ji", ker se radi malo razgibamo, da izgubimo kakšno kilo odvečne teže in se potem boljše počutimo. "Old Timers" imenujemo vse tiste, ki so se "upokojili" od stalnega nogometa, a še vedno radi tečejo in poskočijo, da tako pokažejo mladini, kaj so oni nekdaj znali. So pa tudi moštva, ki jih imenujemo "seniors", ki še danes redno igrajo v svojih moštvih, manjših ali večjih ligah. "Juniors" pa so naši mlajši in najmlajši.

Omenim vam, kateri nogometni klubi so gostovali pri nas. Četrtega in petega oktobra lani so tekmovali med seboj Juniorji: "Slovenia Hunting Club", "Croatia", "Alliston", "Collingwood", "Mississauga". Seniorji: "Romunia", "South America", "Slovenia", "Sloga", "Shelburn", "Notawassaga Alliston", "Cave Alliston", in "Bond Head". Old Timers: "Slovenia Hunting Club", Alliston Coaches", "Beeton", "Hungaria", "Clarkston", "Toronto Irish Club", "Croatia Metros" in "Yugoslavia Team".

Pokale so si priborili sledeči: Juniorji "Croatia", Seniorji "Slovenia" in Old Timers "Croatia Metros".

Igre so bile zelo lepo odigrane in ob koncu je bilo veliko navdušenja. Naše društvo bo tudi v bodoče prirejalo tekmovanja v vseh športih in gojilo športni duh med Slovenci v Kanadi. Prvo srečanje bo že v aprilu, ko bomo priredili športni dan za moški in ženski spol. Torej nasvidenje v novem letu in, če ima kdo kaj svetovati, naj me pokliče na telefonsko številko: (705) 435-5876, bom zelo vesel.

Športni direktor:

VINKO JANKOVIČ

KAKO LOVIMO SRNJAD NA PLANICI

Približno 150 milj severno vzhodno od Toronta ja mala vas, ki se imenuje Bancroft. Če potuješ vzhodno po cesti 500 še 17 milj, prideš do kraja ki ga mi imenujemo Planica. Tu imamo člani Planica Hunting and Fishing kluba 550 akrov zemlje. Vzhodna meja je dolga eno miljo in se konča pri malem jezeru. Na južni strani je 4000 akrov državne zemlje kjer tudi lahko lovimo. Zahodna meja teče čez gozd in se vrne na cesto 500 ki tvori severno mejo. Na tej zemlji je tudi potok, ki teče proti severu, in se izteka v reko Little Mississippi. Ob potoku je dolga jasa. Nekdaj so bile tu njive in pašniki, sedaj se zarašča grmovje. Na sredi je grič, kakih 1400 čevljev visok, poraščen z javori in hrasti. Zemljo križajo stara gozdna pota, ki so jih pred leti napravili gozdarji. Cel ta okraj je zelo ugoden divjadi. Tu je srnjad, zajci, jerebice, bobri, lisice in volkovi. Tudi medved ima svoj brlog v skalovju pri jezeru. V potoku in v jezeru so pa postrvi.

Lovci se zbero v koči že v nedeljo pred sezono. Vsi se veselo pozdravljajo. Razvije se pogovor, vsak ima veliko za povedati, posebno tisti, ki se že niso videli od lanskega lova. Kmalu začnemo obujati spomine na prejšnje love. Po večerji se oglasi slovenska pesem da kar doni po koči. V enem kotu se zbero terokisti, v drugem šahisti, tam jih par pripravlja drva, vsi pa kar pridno praznimo kozarce.

Potem nastopi vodja lova in napove kako bomo jagali. On odloči kje bo kdo čakal, koliko časa bomo tam in kdo bo vodil pse. Način lova je čisto enostaven. Lovec čaka v ranem jutru na določenem mestu, na stezi, da se divjad premakne s paše na ležišče, prav tako zvečer, ko se vrača na pašo. Čez dan jih pa gonjači ali psi prepodijo z ležišč. Divjad ponavadi beži po svoji stezi, in če je lovec še na svojem mestu, ima priliko da kaj ustreli.

Ko je vse pripravljeno za drugi dan, se spravimo k počitku. Kmalu se oglasi druga pesem, ko vsak po svoje zasmrči.

Približno tako se ponavlja vsako jesen, in tudi letos ni bilo drugače.

Dvanajst nas je bilo, ko smo se v mrzlem jutru postavili na svoja mesta. Vsak poln upa, da bo letos on tisti, ki bo uplenil največjega srnjaka. Letos je bilo dovoljeno streljati samo srnjake. Prepričani smo, da so to na neki način izvedle srne. Takoj prvo jutro je prišla po stezi do lovca velika srna, ga gledala, povesila ušesa, kakor da bi hotela reči "Poglej, nimam rogov!" Taki primeri so se ponavljali vsak dan. Skupaj smo videli 13 srn. Vedeli smo da kjer so srne, morajo biti tudi srnjaki.

Bilo je pozno popoldne, ko je Jože stal na svojem mestu. Tu in tam je bilo malo snega in zmrzovalo je. Jože zagleda velikega srnjaka, kakih 30m stran. Pomiri puško in strelja proti njemu, on pade, se pobere in izgine v temni gozd. Ker se je mračilo, in smo bili kako miljo od koče, smo se odločili da se zjutraj vrnemo in ga sledimo, če prav ni bilo videti nobene krvi ali dlake. Čez noč je zapal sneg. Sneg, ki se ga navadno na jagi veselimo, je nam pokril sled.

Drugi dan sledimo v svežem snegu kar nove sledi. Bil je mraz, in sneg je hrstel pod nogami. Jože sam ne ve kako je hodil, da je v takem ropotu prišel do treh ležečih divjadi. Tako je bil presenečen, ko je pred njim vstal srnjak da ni dobro pomeril. Razkropili so se na tri strani. Jože je pa udaril za srnjakom. Na jasi ob potoku je čakal Vili in njegov oče. Ne daleč od njih je pa stal Lino. Vsi so istočasno zagledali srnjaka, ki ga je pregnal Jože, in so začeli streljati. Noben ga ni smrtno zadel. Srnjak se je obrnil nazaj v gozd in izginil. Več ur smo ga sledili, toda videl ga ni noben več.

10 članov Planice • 10 članov S.H. & A.C. - Alliston
Srnjak trofeja Drago Gregorič 1979

V petek zjutraj smo se spet postavili po dogovoru. Vili je gnal psa od ceste južno ob potoku. Ker pes ni pobral nobene sledi, je Vili sam lomastil skozi goščo, in sem in tja zalajal, da bi kaj preplašil. Skoraj je prišel do jase, kjer so čakali naši lovci, tam kjer potok križa gozdno pot, pa vidi srnjaka ko ga opazuje, da bi ugotovil ali je to ko hodi po dveh nogah in laja kot pes, njemu nevarno. Predno se odloči kaj bo storil, ga Vili ustreli.

Tako je bilo pri nas novembra 1980.

FRANK BRENCE

V SENCI BENGALSKEGA TIGRA

Nekaj let nazaj me je pot zanesla v Bengalijo. Kanadska vlada je potrebovala inžinirja, ki naj pregleda 150 mostov na 100 let stari britanski železnici, katera je edina prometna žila dežele poleg vode, katera pa je seveda odprta le v dobi monsuma.

Delo je bilo naporno, nevarno a tipično moji praktičnosti in izkušnji "structural maintenance" inžinirja.

"Dežela bengalskega tigra", me je spreletela misel, ko sem delo prevzel v Ottawi, "obenem pa tudi najbolj uboga dežela sveta!"

Delo me je vodilo po vsej deželi od Dacca-e, Akaura, Silheta pod Himalajo, pa na jug na Mienensigh čez Bramaputro do Parpatipur-ja in še dalje na jug na Jessore in Khulno.

"Še 100 milj naprej je Banarpara," je dejal postajonačelnik, ki je izgledal kakor Rabindranat Tagore, "To so vrata v Thunderban, to je bengalska džungla, tam si v deželi tigra."

"Mogoče dobiš koga, da te popelje na tigra, sam ne moreš nikamor, to je močvirje in džungla: Seveda to stane. Bakšiš." je pomežiknil in se prešerno zasmejal.

Hydral Ali Khan, inžinir, ki me je spremljal, pa se je zaprisegel pri Koranu, da je prenevarno, Thunderban je prepoln gverilcev, ki so zvesti Rahmanu (ustanovitelju Bangladesh države, ki je bil ubit 1973 leta) in da mi je preveč prijatelj, da bi me pustil. Kaj sem hotel, podati sem se moral. Bangladesh Railway Board je res skrbel zame. Dali so mi spalni voz, s prostorno spalnico in sobo za inžinirsko delo, človeka, ki je nosil prtljago, potem človeka, ki je nosil nad menoj "marelo", da me ne opeče sonce ter svojega kuharja, Khan je potegnil malo bolj kratko, imel je le svojega služabnika Sultana in nekega starega možaka, ki bi moral sicer nakupovati stvari, je pa v glavnem le nosil in pil moj "whisky", kar je smrten greh za pravovernega muslimana.

Bilo je pa zares vroče, v juliju je toplomer kazal včasih do 120 F. V spalnem vagonu je bilo 140 F, pivo s katerim sem se založil v Dacca-i se je kar zakuhalo, tisti njihov zeleni čaj pa mi ni šel, saj je bil slabši kot voda. Bali so se, da jim ne bi takorekoč "crknil", na moje priporočilo bi dobili od Kanade 5 ton prvovrstnega jekla za mostove in še na milijone denarja za popravilo, kar pa ni kar tako.

Vrnili smo se v Jessore, nato pa poleteli v Dacco in Chittagong, pristanišče na Bengalskem zalivu.

Dva dni zatem sem bil povabljen v krog intelektualcev, ki so me radovedno spraševali, kaj mislim o političnem položaju na svetu.

"Kako pa žive vaše žene?" me je kar iznenada vprašala temnooka Jasmin, hčerka padlega polkovnika v borbi za svobodni Bangladesh. Moral sem ponovno razlagati tipično življenje kanadske ali ameriške žene, zlasti to, da so enakopravne in svobodne. Zelo zaželjena tema za dame, ne baš toliko seveda za moške.

V Orientu je ženska takorekoč lastnina moških, marsikatera Amerikanka bi se kaj hitro prepričala, da ji kaj malo manjka doma, tu bi bila vsaj 100 let zadaj. Kaj često je kak Amerikanec pripomnil, da bi bilo dobro, ko bi moja bila vsaj nekaj tednov tu.

Jasmin je spraševala še kar naprej, zvedel sem, da ima diplomo v biologiji. Bangladesh bi bil lahko paradiž na zemlji, če bi živelo tu le 40 milijonov ljudi, a 90 milijonov je preveč. Nekoč se bo svetovna pomoč ustavila, takrat bo lakota pomorila vse. "Birth control".

"Koran te ne obvezuje, da moraš imeti veliko otrok".

Spomnil sem se mesta Bograj, katerega so krstili verjetno Arijci tisoče let nazaj in množico ubogega ljudstva na cesti. Tudi štirikratna žetev na leto, katero propagira general Zia Rahman, ne bo rešila take eksplozije prebivalstva. Na vsak način potrebujejo strožjo disciplino, če se naj obdržijo kot narod.

Ko so Arijci prešli čez sneg na Himalaji, je bil Bograj paradiž Boga, poln sonca in sadežev, še ko so Angleži odšli je bilo le 30 milijonov ljudi v teh krajih.

"Zakaj ste stvarno prišli v Bangladesh? Ali za denar?"
"Za denar seveda ne," sem po pravici lahko odgovoril.
"Mogoče zaradi pustolovstva."
"Tudi nekaj takega, a tudi da pomagam tej ubogi deželi, saj Bangladesh je takorekoč na braniku svobodnega sveta, zato tu pač moramo pomagati."
"Pa še nekaj imate verjetno na srcu, da li ne?" me je radovedno pogledala.
Ali je to zasliševanje, je to Bangladesh tajna služba?
Oči so se ji zasvetile kakor tigri.

"Saj to so vendar prijatelji," sem si dejal.
"Lovec sem in pustolovec, zato tudi rad potujem po svetu."
"Hočete ustreliti tigra?" Iznenadila me je s vprašanjem.
"Kakšno zvezo imate?"
"Moj stric je general, poveljnik tega ozemlja, mogoče Vam bo dal dovoljenje, sicer je pa ves lov ustavljen. Seveda stalo bo."
"To ni problem," sem dejal, obenem mi je pa kar kri bušnila v glavo. Jasmin mi je v enem tednu dobila dovoljenje.
General Ali Chandry je bil tudi strasten lovec, veliko sva si povedala o lovskih dogodkih in o vojni, bil je pri konjenici pod britansko upravo in trdil, da so to bili dobri časi.

V njegovi zoni je cenil, da je 50.000 gverilcev, ki so se natepli sem iz Burme. Imajo sovjetsko in kitajsko orožje, katerega dobijo s podmornicami. Večinoma so iz plemena Aranak, ki etnično pripada velikemu Bengalskemu narodu. Bengalski narod obsega vzhodno Indijo okoli Calcutte, Bangladesh in še nekaj teritorija v Burmi, skupno bi imeli vsak 150 milijonov ljudi, a jih loči Hindu in muslimanska vera. Aranak pleme so po večini Budisti. Bengalska država nima zadosti denarja za ofenzivo, katera seveda stane težke denarje. Njegova naloga je, da jih budno pazi in drži v džungli kar je ceneje.

Dal mi je nekaj nasvetov in seveda povedal, da sem tam na svojo odgovornost, kar sem seveda vzel na znanje že predno sem stopil iz aviona v Dacco.

Dal mi je svojo Lee Enfield puško z daljnogledom in 2 vojaka za spremstvo.

Bilo je že pozno popoldne, ko me je pobral sampan pri jezu Kaptai in nas popeljal po rumeni reki v divjo džunglo. Vodnik, bradati Hakim, se je krepko upiral v veslo, dva vojaka in jaz sva mu delala spremstvo.

Vesel sem bil, da je bila reka dosti široka, da nas ni zakrivalo drevje, ker sem mislil na pythome-kače, ki zrastejo do 25 čevljev dolge in ki se souste na svoje žrtve iz dreves. Tudi leopard, chittabagh, je opasna zverina, ki pravtako napade z drevesa.

Hakim, ki je za silo tolkel angleško, je govoril kje so divji prašiči, potem kje je ustrelil vodne bivole, pa zopet rdečkastih jelenih z belimi pikami. Na obrežju se je pojavil 4 čevlje dolg kuščar, baje je bil to zelo strupen zelenec in ne krokodil, hitro je izginil v drevju.

Kakih 4 km od zadnje vasice je Hakim privezal prašiča za vabo, pod velikim bantam drevesom s košatimi vejami, na katere sem se z lahkoto povspel. Vaba je bila nedotaknjena, nobenih sledi ni bilo na rdečem pesku okoli nje.

Hakim mi je dal še nekaj navodil in dejal, da vojaka ostaneta z menoj, kar nikakor ni šlo meni v račun. Oba sta kadila, eden še pokašljeval, s takima res nisem imel možnosti, da ustrelim tigra.

Težko sem se jih odkrižal, bil je namreč generalov ukaz, da ostaneta z menoj, bogat bakšič in prisega na sveto pismo, da bom molčal, je končno zalegla.

Trije zaporedni streli pomenijo, da sem v nevarnosti, bodisi od gverilcev bodisi česa drugega. Slišali jih bodo v vasici in pridejo na pomoč.

"Nasvidenje ob 5h zjutraj, selam." je še dejal Hakim in že so izginili za prvim zavojem reke.

Komaj sem se malo razgledal, sem se spomnil stare gverilske taktike. Zlezel sem z drevesa, izbrisal z vejo sledove in premenjal položaj. Čudni ptiči in druge živali so me radovedno gledale. Novo bantam drevo mi je dalo odličen pogled na vabo 100m pod menoj in mi dalo tudi zadostno kritje če bi ga potreboval.

Sonce se je kmalu nagnilo k zatonu, tema je padla hitro, kakor zastor iz džungle so se oglasili klici. Nekje je zajokal jelenček, rjovenje ga je preglušilo. Na nebu so se okresale zvezde, izza drevja je vstala polna luna. Vse se je dogajalo okrog mene, vaba je ostala pa nedotaknjena.

Privezal sem sebe in puško za drevo in sam ne vem, kdaj zaspal.
Zdramil me je oster klic, moralo je biti že proti jutru. Komaj sem raztegnil trde ude, že sem pogledal na teleskop.

Tam pri vabi je bilo nekaj, vaba se je premikala za njo je bila žival. Senca drevesa jo je zakrivala, daljnogled mi jo je pokazal. Zdaj se je premaknila, luna jo je obsijala. Tiger? Premajhna je, mogoče je mladič.

Križ v daljnogledu je bil točno na prsih.
Sprožil sem.
Strel je odmeval od vse povsod, džungla je utihnila, jaz se nisem premaknil do belega dne.
Na vodi se je pojavil sampan, Hakim se je živahno pogovarjal z vojakoma, gotovo so slišali strel.
Spustil sem se z drevesa, blizu vabe je ležala črna senca.
"Chattabagh," je dejal Hakim, "lep a mladič."

Nekaj mačku podobnega je ležalo med ovijalkami.
Leopard.
Hakim ga je pobral in odhiteli smo v sampan.
"Čaj," je ponudil vojak in že smo odrinili.
Vojak je načel svežo mango, nekaj najboljšega, kar premore dežela.
Hakim je leoparda odrl, meso pa spravil.
"Dobra pečenka."
En vojak je veslal, drugi se je pa skrbno in oprezno oziral po drevju, najine oči so se srečale, bil sem prepričan, da išče gverilce.

Ali imajo kako poročilo, so li videli kakšno gverilsko patrolo, če tiger ne pride kaj kmalu, bo vse zaman.

Drugi večer sem zopet čakal. Luna je obsijala džunglo, klici in kriki so doneli iz teme, a k vabi ni prišlo ničesar.

Često sem zatisnil oči in zaspal, vsaj malenkostni krik me je hitro zbudil. Luna je obledela, izza reke je vstajala megla, za čuda tiha je postala džungla.

Nenadoma se je premaknila veja daleč na levi strani, nato še druga, na jaso je stopila postava in se previdno ozrla.

Postava je pomigala z desnico iz džungle je stopilo osem ljudi, brzostrelke in orožje so imeli v rokah. Vojaška patrola? Očitno niso znali za moj položaj.

Kako to, da ne vedo, kje da sem?
Dvignil sem teleskop, za trenutek mi je zastal dih.
To so za gotovo gverilci.
Moje sledi so maskirane, a če opazijo prašiča, bodo začeli iskati.
Nehote so mi vstali iz spomina vojni dogodki. Enajst strelov sem imel v puški, zdržati bom moral, dokler ne pride pomoč
Gverilci so si dajali znake med seboj, šli so 200m mimo mojega drevesa in iskali sledi po ilovnatih tleh.
Križ na teleskopu mi je počival na mitraljezcu, nastali so napeti trenutki. Videl sem njih divje obraze.
Vedel sem, da jih nesmem spustiti preblizu, na blizu so brzostrelke nevarne.
Zdaj so se obrnili proti reki, meni se je odvalil velik kamen prav od srca.
"Bog bodi zahvaljen!"
Odšli so ob reki nekam proti jugu.
Kmalu potem je prišel moj sampan.
Zamislil sem se, kaj naj povem. Ali ne bo vse zastonj, če jim povem, da sem videl patrolo. Nikoli več v življenju ne bom prišel verjetno do strela na tigra. Prišli bodo vojaki in plaha žival se bo premaknila. Lov na tigra pa je vedno tvegan.

"Nič?" Hakim me je radovedno pogledal.
"Nič", sem ponovil kot v odmev. Zdi se mi, da so čutili mojo razburjenost.
"Čaj," je ponudil zopet vojak in to pot sem tudi jaz zagrabil za veslo in se oziral nazaj.
Dan se je vlekel dolgo, imel sem sestanek s pisarno v Chittagong, zvedel sem, da bom kmalu odletel v Dacco.

Hidral Ali Khan je bil nad vse radoveden, koliko tigrov sem postrelil. Po eni strani so se smejali, po drugi pa čisto gotovo občudovali predrznost smelega Arijca.

Tisti večer sem izstopil iz sampana že pol km popreje, "da vidim, če je kaj sledi", sem dejal, v resnici sem se pa hotel izogniti morebitni zasedi.

Sledi ni bilo videti kaj. Previdno sem se bližal drevesu, boječ se kač in zasede.

Nekje sem prečkal medvedove sledi, maluk, sem pomislil. Čisto gotovo je zavohal vabo, a bil je previden ali kaj. Vabo je le obkrožal.

So li v okolici ljudje?
Previdno sem se približal vabi, a glej saj je bilo komaj polovico.

Nekaj je moralo biti podnevi tam, mogoče medved, a v tej vročini najbrž ne. Velike mačku podobne šape so se pokazale tu in tam na rdečih ilovnatih tleh.

Tiger?
Mogoče le velik leopard! Lahko, da sem ga celo splašil.
Zavedal sem se, da stojim zares v senci bengalskega tigra. Gverilcev ni naokrog, sicer bi ne prišel. Verjetno je bila samo patrola. Bliskoma sem bil na drevesu. Na nebu so zablestele zvezde, rahel veter mi je pihal v obraz in mi prinesel tako zaželjen hlad, vsekakor sem vohal vabo.

Dnevna vročina je bila včasih naravnost obupna. V Silhetu 14 dni poprejе se mi je skoraj zatemnilo pred očmi, stal sem sredi gneče ljudi, skoraj povsod kamor sem šel po Bengaliji. Takrat se je prerinil skozi gnečo napol blazen človek, Khan in moji so ga držali nazaj, pa jih je odrinil proč. Gledal sem ga, kaj da hoče.

Pogledal me je z belimi očmi in se me rahlo dotaknil z roko, nato pa ponižno sklonil glavo.

"Je li gobavec?"
"Oh, ne. Malo je zmešan in misli, da se bo z dotikom pozdravil."
Kakšna primitivnost.
Luna je že osvetila džunglo in drevesa so metala pošastne sence okoli sebe. Življenje v džungli je zaživelo.
Tam se je senca prelila v senco, pa se zopet skrila. Napenjal sem oči, nič se ni premaknilo.
Ne bo nič!
Od črne sence se je odbila druga, se prelila v drevo in v mesečino stopi žival.
Moj teleskop je takoj na njej. Sedaj ponosno vzdigne glavo.
"Tiger?"
"Mogoče?" Medved gotovo ni, lahko je leopard.
V tem trenutku sem vedel, da je to edina možnost, če ne streljam, bo ta senca samo spomin.
Senca se obrne proti vabi, iz grla se ji izvije rohneč krik.
Tiger!
Sedaj sem bil prepričan, dasi sem krik tigra šele prvič slišal.
Nepozabni krik utelešene džungle.
Roka se mi trese, ko ga krijem s teleskopom. Zdaj.
Od nekje zapiha veter, senca pokrije senco, tiger se premakne in tako se tudi moj prst na petelinu.
"Boom!" odjekne po džungli.
Tam doli se črna kepa povali po tleh, bliskovito repetiram in streljam.
Tiger skoči iz teme odjekne krik. Na džunglo pade grobna tišina.
Noč je bila dolga. Bil sem strašno razburjen, mogoče sem le zadel. Moral sem zadremati šele proti jutru.
Klici od reke so me zdramili.
Hakim je klical, bilo je več ljudi in dva sampana.
"Bagh, Bagh!"
Proti vodi so nesli tigra. Bil je lep, rdečkasti z belimi in črnimi marogami, kakih osem čevljev dolg, oba strela sta zadela.
"10 let star."
"Dober strel."
Govorili so živo in kazali z rokami.
"Pazite fantje, tu nekje so gverilci. Videl sem jih včeraj."
Smejali so se.
"Nihče ne napade junakov, ki se ne boje tigra." je dejal stari vojak.
V budistični vasi bo zadonel gong, praznovali bomo kakor na veselici, general bo prišel in tusi Jasmin.
Tudi jaz sem začel verjeti v svoj srečni šikzal. Ali mi ni dejal tisti stari Abdulah, ko sem se kopal v jezeru pri Khulni, da tujec, ki se okoplje v tej vodi bo živel sto let.
"Čaj," sem dejal vojaku.
"Danes pa nekaj boljšega," je odgovoril Hakim in ponudil nekaj v lončeni posodi.
"Pri Alahu, te pijače ni niti v Koranu."

Borut.

*

ČASTITAM LOVSKEMU KLUBU OB DESETLETNICI SLOŽNEGA IN NADVSE USPEŠNEGA DELOVANJA. PONOSEN SEM, DA SEM ČLAN TE UGLEDNE SLOVENSKE ORGANIZACIJE IN ŽELIM NADALJNIH USPEHOV!

Franc Jarkovič
z družino

*

TEL. 622-6655

IMPERIAL MACHINERY CO.

Mayer's

VELIKA IZBIRA VSAKO VRSTNIH REZKALNIH, HORIZONTALNIH IN VRTALNIH STROJEV.

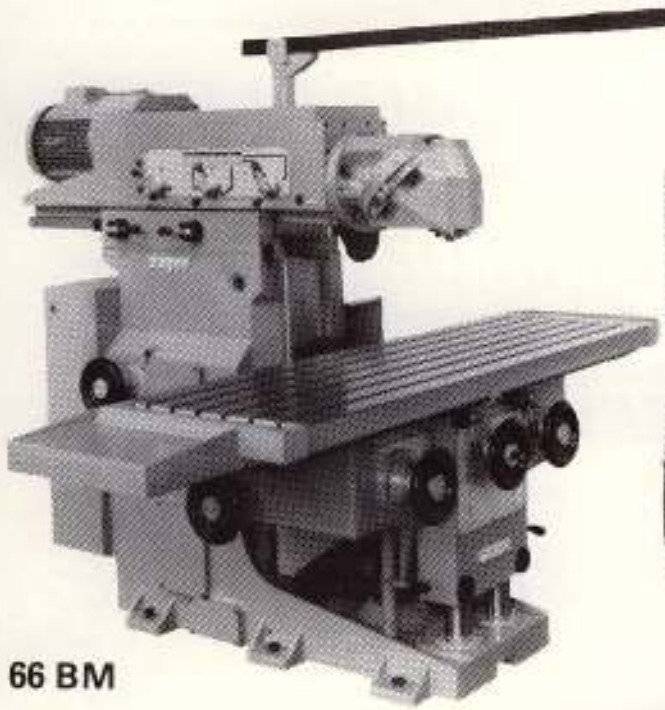

66 BM

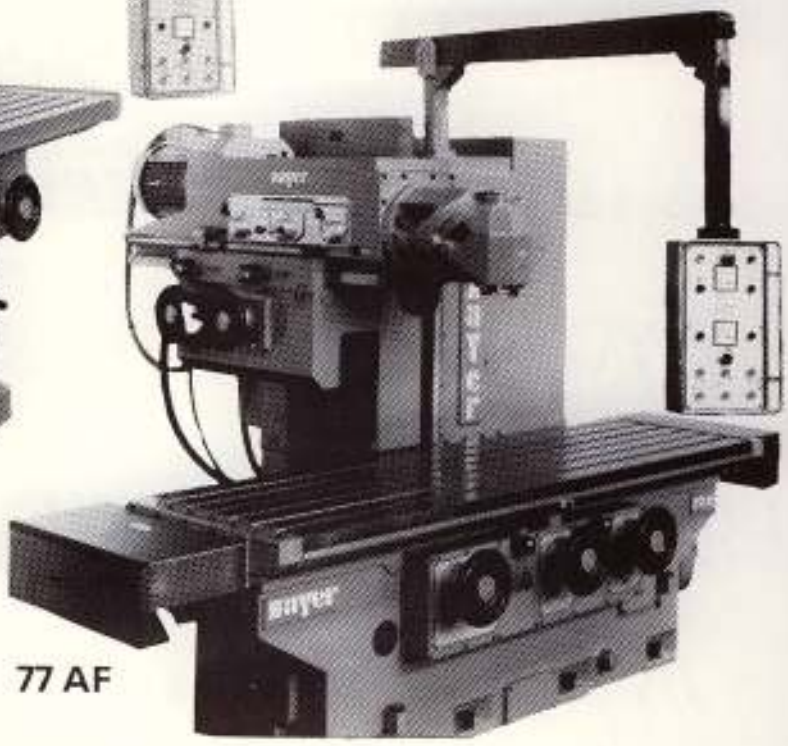

77 AF

ZA VSE INFORMACIJE SE PRIPOROČA

FAMOUS FOR FIRST CLASS SERVICE

IMPERIAL

ČESTITAM LOVCEM OB 10 LETNICI
IN ŽELIM VELIKO USPEHOV
PRESIDENT: VICTOR FERKO

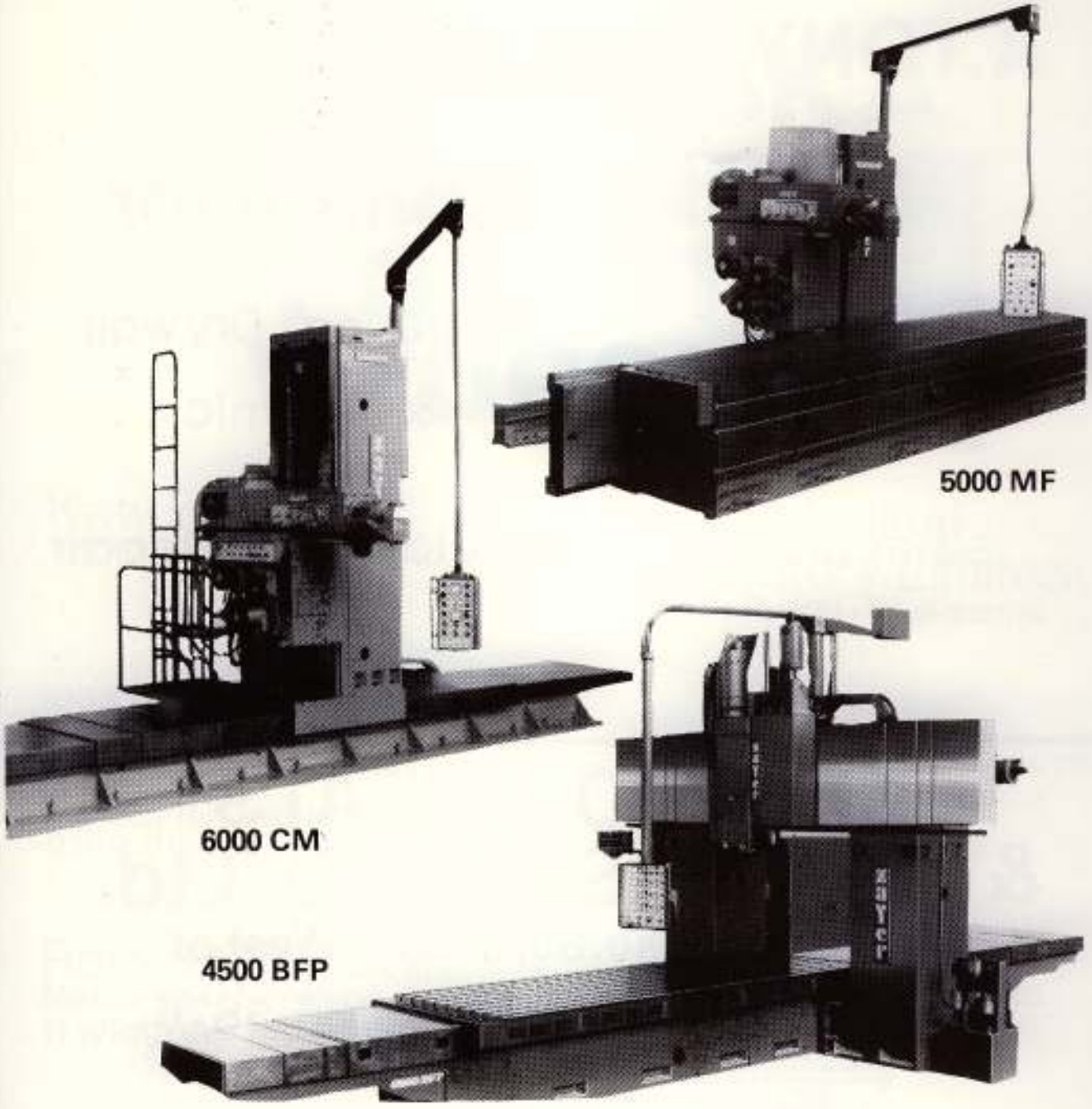

MACHINERY CO. LTD.

40 Jutland Road, Toronto, Ont. M8Z 2G9 Tel.: (416) 252-5484 Toll Free 1-800-261-2163

Telex No. 06-984739

PODRUŽNICE: MONTREAL - VANCOUVER

A.TONY FLEGAR

Contractor

Plastering Drywall

& Ceramic

ČASTITA LOVCEM

OB 10 LETNICI!

Specializing in Repair

889-0153

ALLISTON MEATS & PROCESSING Co. Ltd.

On Highway No.89, 3Miles West of

ALLISTON Phone: (705)435 5876.

For Orders Call:
V. Jankovich.

Delicatessen 660 Bloor St. East Mississauga

Phone: (416)275 9331.

SLOVENSKA MEDICINSKA PODJETJA V TORONTU

Kew X-Ray Centre
1971 Queen St. E.,Toronto
690-0048

Metro X-Ray Services
1033 St. Clair Ave. W.,Toronto
652-0485

Ontario Laboratory
2199 Bloor St. W.,Toronto
769-4772

Rodocaan Medical
Messenger Services
11 Wingrove Hill, Islington
231-1233

Woodview Park
Medical Laboratory
3236 Weston Rd.,Weston
742-8381

Metro Medical
Laboratory Limited
284 Bathurst St.,Toronto
368-7717

Central X-Ray Services
284 Bathurst St.,Toronto
366-0919

City ECG Services
284 Bathurst St.,Toronto
368-7712

City X-Ray Services
2299 Dundas St. W.,Toronto
534-8487

Tehnični direktor in lastnika
STANISLAV in MARIJA UGOVŠEK

CITY PUBLISHING COMPANY LTD.

GENERAL PUBLISHING • PRINTING • LITHOGRAPHING

AND ALLIED SERVICES

2390 CAWTHRA RD., UNIT 7, MISSISSAUGA, ONTARIO L5A 2X1

TEL. (416) 273-3924 or 273-3973

QUALITY IS OUR FIRST IMPRESSION

OFFSET 4 COLOUR PRINTING • LETTERHEADS • ENVELOPES • BUSINESS CARDS

ANNOUNCEMENTS • WEDDING INVITATIONS • FLYERS

BROCHURES & REPORTS • BINDERY SERVICE, ETC.

FOR INFORMATION CALL **STEVE FLISAR**

CITY PUBLISHING COMPANY LTD.

EDINA SLOVENSKA TISKARNA V MISSISSAUGI

PRI KATERI LAHKO DOBITE VSE VRSTE TISKOVIN KOT SO:

KNJIGE, RAZGLEDNICE, KATALOGI, PROSPEKTI, ZLOŽENKE (snap-out), ETIKETE

IN DRUGE TISKOVINE V OFSETNEM TISKU

ZA VSE INFORMACIJE POKLIČITE ŠTEFANA FLISAR

TEL. (416) 273-3924 or 273-3973

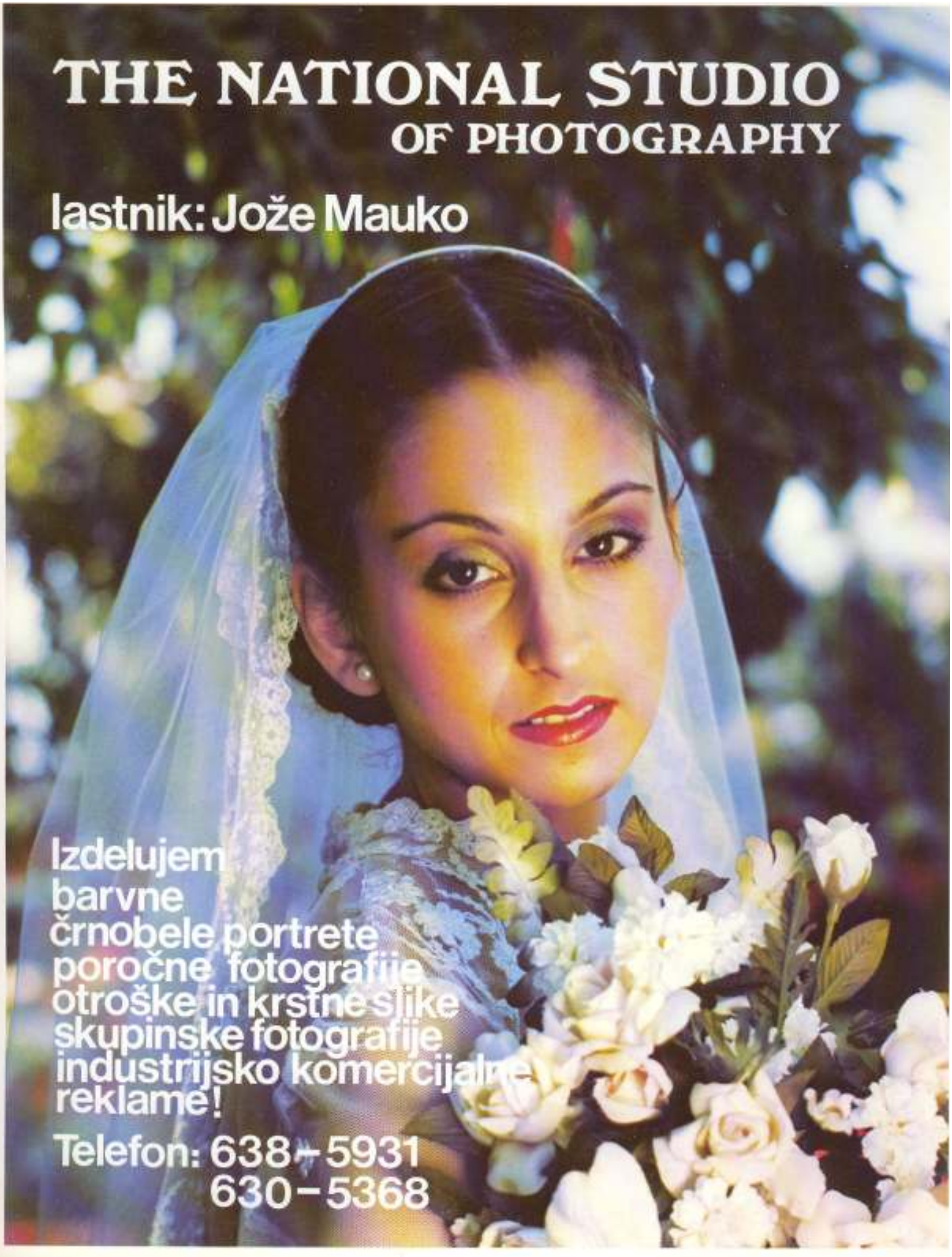
THE NATIONAL STUDIO
OF PHOTOGRAPHY
lastnik: Jože Mauko
Izdelujem
barvne
črnobele portrete
poročne fotografije
otroške in krstne slike
skupinske fotografije
industrijsko komercijalne
reklame!
Telefon: 638-5931
630-5368

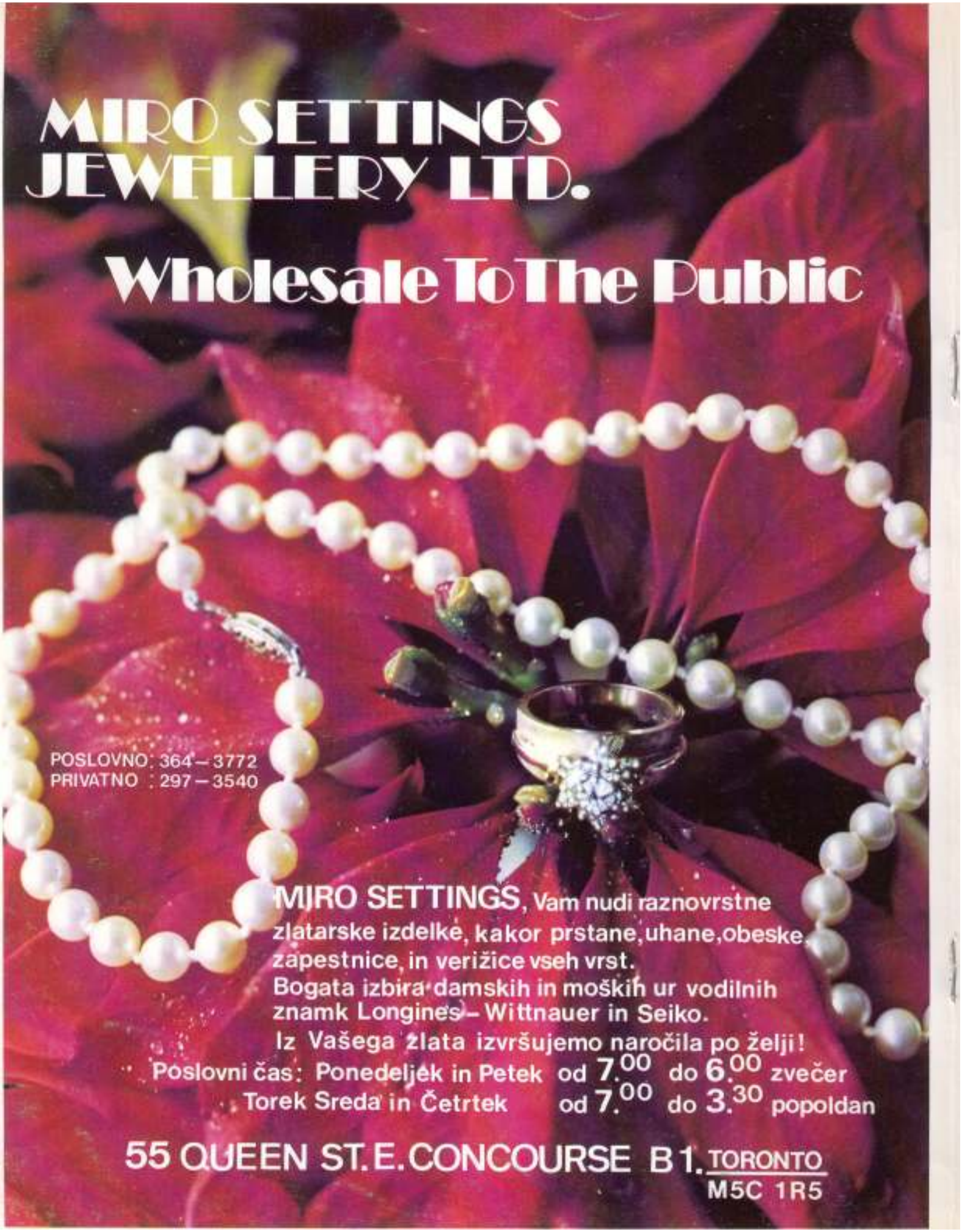
MIRO SETTINGS
JEWELLERY LTD.
Wholesale To The Public
POSLOVNO: 364 – 3772
PRIVATNO : 297 – 3540
MIRO SETTINGS, Vam nudi raznovrstne
zlatarske izdelke, kakor prstane, uhane, obeske,
zapestnice, in verižice vseh vrst.
Bogata izbira damskih in moških ur vodilnih
znamk Longines – Wittnauer in Seiko.
Iz Vašega zlata izvršujemo naročila po želji!
Poslovni čas: Ponedeljek in Petek od 7.00 do 6.00 zvečer
Torek Sreda in Četrtek od 7.00 do 3.30 popoldan
55 QUEEN ST. E. CONCOURSE B1. TORONTO
M5C 1R5

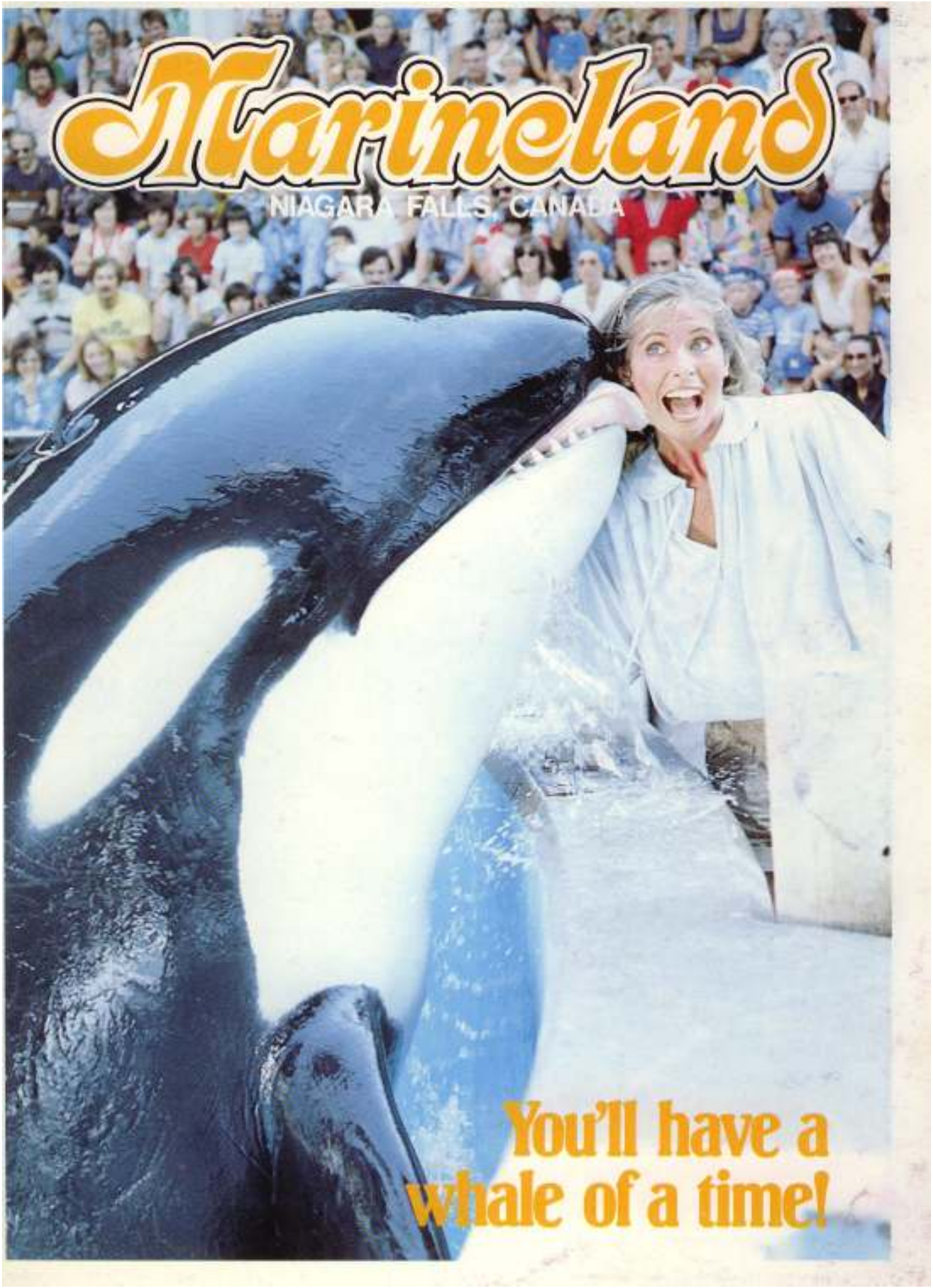
Marineland
NIAGARA FALLS, CANADA
You'll have a whale of a time!

Captain John welcomes you Aboard!

Our Specialty, Seafoods

Captain John's

HARBOUR BOAT

Restaurant

Banquets • Weddings • Social & Business Gatherings of any Size.

for information: 363-6062

Luxury Homes & Renovations by

(Louis) MLAKAR CONSTRUCTION

3336 Juanita Court Mississauga, Ontario.

Telephone: 270-3535. Page: 245-5544(3508)

JADRAN TRAVEL AGENCY

39 Dundas Street East - Mississauga, Ontario, Canada L5A 1V9
Hwy's 5 & 10.

Phone (416) 275-9600

Čarterska potovanja, Ugodni Packages; redne avijonske in ladijske karte za kamorkoli po svetu. Najem avtomobilov, hoteli. Potni listi, vize. Income Tax itd.

YOUR TRAVEL NEEDS FOR ALL

lastnici:
Maria Mlakar,
Kathy Nosić.

Za strokovni nasvet za olepšanje poslovnih in stanovanjskih prostorov pokličite

LOV'S INTERIORS

Jožica Lovšin Telefon: 278-1010.

Interior Decorating Consultant.

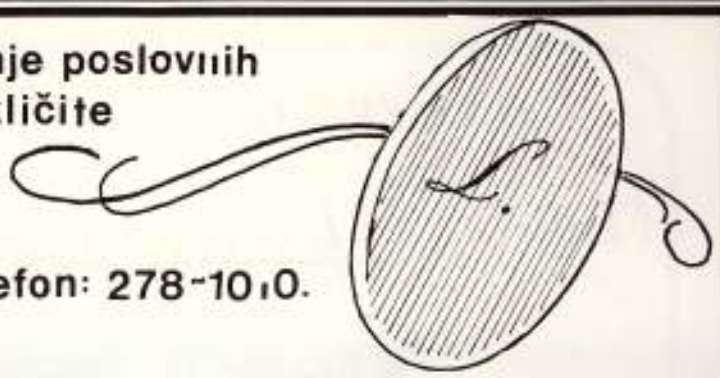

VIDMAR
Construction Co. Ltd.
9Wingrove Hill, Islington

Tone Vidmar
Telefon: 239 6618.

STAN CARPENTRY

želi Lovskemu klubu

še mnogo uspehov!

Stane Pahulje

TEL. 278-4597.

1412 CANMUIR AVE.
MISSISSAUGA, ONT.

HONEY MED HONEY MED

WE HAVE UNPASTEURIZED NATURAL WILD FLOWER

HONEY FOR SALE

ALSO: ROYAL JELLY POLLEN BEE-WAX

HOCKLEY HILLS HONEY FARM

Call: ANDREJ KUMER TEL. 274-7262

1251 MYRON DR., MISSISSAUGA, ONTARIO

QUEENSWAY MOTEL

638 THE QUEENSWAY, ETOBICOKE, ONT.

Telephone: 252-5821-2.

30 MODERN UNITS
WEEKLY RATES
COLOUR T.V.
AIR CONDITIONED

10 Minutes from Downtown.

Častitamo lovcem ob 10 letnici!

LASTNIK ● JOE CVET

IDEAL ORNAMENTAL METAL CRAFT

Custom Made Railings

869 Kipling Ave. Toronto
Phone: 239-9674.

ZT

VSE KOMPLETNO ZAVAROVANJE.

SLOVENSKA ZAVAROVALNICA
INSURANCE AGENCIES INC.

ZORMANN & TOMPA

URADNE URE OD PONEDELJKA DO PETKA OD 9·oo DO 21·oo URE
OB SOBOTAH OD 9·oo DO 18·oo URE.

V SLUČAJU NAKUPA ALI PRODAJE HIŠ SE TUDI LAHKO OBRNETE NA:

730 BROWN'S LINE, TORONTO **TEL.: 252-4666.**

ANTON'S MEAT MARKET

Vedno sveže, kot tudi okusno prekajeno meso,
krvavice, klobase, bučno olje.

Če pripravljate gostije ali bankete, se priporočamo.

Dostavljamo brezplačno.

ANTON BAVDEK **633 Vaughan Rd.** **654-9123**
654-9112.

CDN
ROLLETTA MFG. LTD.

Tel. 742-7515
742-7517

ROLLSHUTTERS • AWNINGS • WINDOWS • BUILDING ELEMENTS

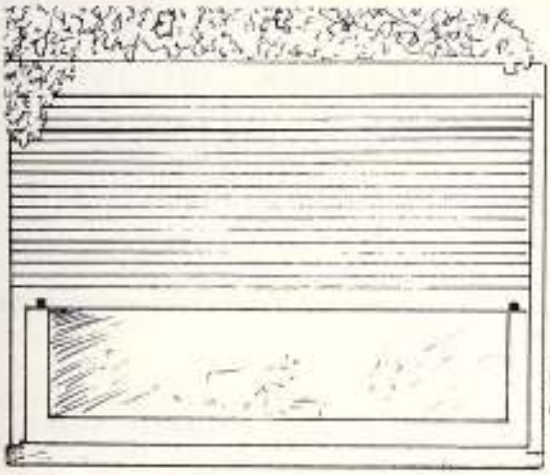

Noise Protection
more Security
- for -
Old & New
- Homes -
Apartments
Buildings
Offices
Factories

Energy -
Conservation

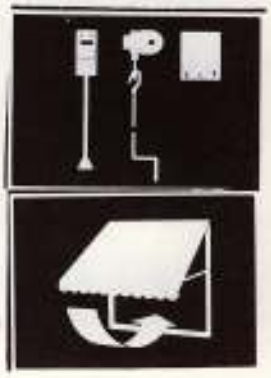

30 Baywood Rd., Unit 16-G3
Rexdale, Ontario M9V 3Z2

SPREJEMAMO
NAROČILA
PO VAŠI ŽELJI

POKLIČITE
RUDI HROVAT

IZDELUJEMO PLASTIČNE IN ALUMINIJASTE ROLETE
SENČNIKE OKNA VRATA ZA GARAŽE IN ZA PATIO
GARANTIRAMO ZA DELO IN ZA MATERIJAL

GRADBENO PODJETJE

JOŽE KASTELIC

10 Keywell Court,
Toronto, Ont. M8Y-1S6

ČASTITA LOVSKEMU
KLUBU OB 10 LETNICI!

Telefon: 255-2085.

Bestway Landscaping & Gardening Ltd.

Za olepšanje in nego vrtov;
nasaditev žive meje - zimzelen;
polaganje trave, okrasnih skalc;
ureditev "patiov"

pokličite:

Lojze Lovšin
(416) 278-1010.

Labelled Fire Doors
Architectural Kalamein Doors
Frames Screens Mouldings
Sheet Metal Tin Clad
Testing of All Fire Doors

A B C FIRE DOOR
Testing & Manufacturing
Ltd.

879 Islington Ave. Tel.: 251-3391

LUDVIK STAJAN, President.

BOLTON MOTEL

HWY. 50, 1/2 MILE SOUTH OF BOLTON
15 Modern Units. Colour TV. Open Year Round.
For Reservation Call: 857 3382.
Your Hosts: JOE & FRANCES DEJAK.

master charge
VISA

TANJA IN VLADO ZUPEVC

ŽELITA LOVSKEMU DRUŠTVU
MNOGO USPEHOV
OB 10 LETNEM JUBILEJU

TEL. 793-3149

FRANK OSREDKAR

ARHITECTURAL DESIGN

ČESTITKE LOVCEM OB 10 LETNICI

770 BROWNS LINE, TORONTO, ONTARIO M8W 3W2 • **TEL. 255-2928**

Družina
JAKA AVSENIK

ČESTITA LOVSKEMU DRUŠTVU OB 10 LETNICI
TER ŽELI VELIKO NADALJNIH USPEHOV

TEL. 292-6288

TONČKA IN VLADO MALUS

ČESTITATA LOVCEM OB 10 LETNICI

TEL. 622-3022

COMET BP SERVICE

- General Repairs To All Makes Of Cars
- Major and Minor Repairs
- Electronic Tune Ups
- Towing Service

OPEN FROM 7 A.M. TO 7 P.M.
1197 THE QUEENSWAY,
TORONTO, ONTARIO M8Z 1R7

- Shampoo Engine
- Automatic Transmission Repairs
- Brake Repairs
- Electric Welding
- Free Pick-Up And Delivery

Proprietor: LUDWIG ZADRAVETZ
LICENSED MECHANICS

TEL. 255-7015

Top Grade Machining Ltd.

Lastnik:

JOŽE SLOBODNIK

919 Pantera Dr. Mississauga,
Ontario. L4W 2R9.

Tel.:625 9865

GRADBENO PODJETJE

Kavčič Construction Ltd.

Lastnik: John Kavčič Sr. Tel.: **275-3935**

252 Chantenay Dr., Mississauga, Ontario L5A 1E4

ČASTITA LOVCEM

OB 10 LETNICI!

CORSETTI MEAT PACKERS

2255 ST.CLAIR AVE. W. TORONTO

Wholesale Meat

Častita Lovskemu klubu ob 10 letnici!

Pat Corsetti.

OB 10 LETNICI ŽELIVA LOVCEM
NADALJNIH USPEHOV!

PAVLA IN VIKTOR TRČEK

Res.: **86 FERN AVE., TORONTO, ONT. M6R 1K3** Tel.: **535-1894**
Bus.: **115 RONCESVALLES AVE.**

TONE AMBROŽIČ

ADVOKAT

861 College St.
Toronto, Ont. M6H-1A1.

ČESTITA LOVSKEMU DRUŠTVU OB 10 LETNICI

Tel. 531-1223.

ZA NABAVO ALI PRODAJO HIŠ, LOKALOV, TOVARN, LOTOV, FARM ltd. SE OBRNITE NA **SLOVENSKO** REALITETNO AGENCIJO:

ZORMANN & Co. Real Estate Ltd.

Zormann
& CO. REAL ESTATE LTD.

Hitro in ugodno posredujemo tudi hipotečna posojila //Mortgages//.

726 BROWN'S LINE TORONTO M8W 3W1 TEL.: 252 3787.

"POST MACHINE" Strojna delavnica za izdelovanje

visoko kvalitetnih delov za letalsko in splošno industrijo.

Priporočamo se za posamezna in serijska naročila.

JOŽE AVSENIK
DRAGO GREGORIČ.
15 Belvia Rd. Toronto M8W-3R2.

Telefon: 251-1767 ali 255-2950.

Izvrstna kava in stalno sveži donuts.
744 Browns Line in

Sheridan mall
2225 ERIN MILLS PKWY.
MISSISSAUGA, ONTARIO
TELEPHONE: 822-5483.

JOHN KUMER, LASTNIK.

EAST WEST
SHEET METAL Ltd.

Horst Rode
Tel.633-9467.

304 Sentinel Rd.
Downsview, Ont.

CEDAR SPRINGS
MOTEL
RR1 GEORGETOWN, ONT.

Prenočišča po ugodnih cenah.

Za rezervacije kličite:
(1)877-8866.
Priporoča se:
Max Bogovič, lastnik.

"SLOVENSKI VEČER"

Poslušajte slovensko radijsko oddajo
vsaki torek od 9. do 10. ure zvečer na CHWO 1250 AM

PRIJETNO DOMAČO NARODNO—ZABAVNO GLASBO—DRUŠTVENA OBVESTILA—NOVICE IZ NOVE IN STARE DOMOVINE—ZANIMIVE REPORTAŽE—ČESTITKE IN POZDRAVE POSLUŠALCEV.

846 BROWN'S LINE TORONTO M8W 3W2 Tel. 251-1125

Ob 10 letnici častitava Lovskemu klubu, ki je ponos Slovencev!
Tu najdemo stari in mladi vedno lepo razvedrilo in oddih med iskrenimi in zelo zabavnimi prijatelji.

Janez in Malči Weibl

Introducing a whole new concept in real estate... a select group of professionals involved with the world's largest program of re-allocation of property.

RE/MAX
professionals inc.
an independent member broker

tony cucek
sales representative

*Above the Crowd!*SM

Če se odločite nabaviti ali prodati stanovanjske hiše, zemljišča, kmetije, lokale ali druge zgradbe, se zaupljivo obrnite na RE/MAX Realtor.

CALL: TONY ČUČEK
Sales Representative

BUS. 270-8840 • **RES. 275-8063**

1645 DUNDAS STREET WEST, MISSISSAUGA, ONTARIO L5C 1E3

CARAVAN IMPORTS & TRAVEL LTD.
833 BROWN'S LINE, TORONTO (Alderwood Plaza)

Vam nudi potniške usluge za čarterske, skupinske in navadne polete v domovino, iz domovine pa tudi v druge kraje. Če bi božične in novoletne praznike radi preživeli s svojci bodisi v Kanadi ali Jugoslaviji, obiščite **Caravan Imports & Travel 833 Brown's Line na Alderwood Plazi.**

FOR INFORMATION WRITE, VISIT OR CALL

CARAVAN IMPORTS & TRAVEL LTD.

831-3 Brown's Line - Toronto, Ontario, Canada M8W 3V7 - (416) 252-5856 - 252-5857 - 252-5858

Pri nas boste našli bogato izbiro plošč, kaset, kartridžev, časopisja, knjig in spominkov iz Jugoslavije. Na zalogi so: Kuharske knjige * slovarji * strokovna literatura * otroške knjige * ribniški šopki * rezbarjeni krožniki * servisi za turško kavo itd., prav tako čokolada, bonboni in pecivo iz Jugoslavije.

PRIPOROČAMO SE ZA VAŠ OBISK!

Pri **Caravan Imports & Travel,** se nahaja tudi uredništvo radijske oddaje **"Karavana prijateljstva"**, kjer se lahko zglasite za trgovske in društvene oglase, ter želje in pozdrave. POKLIČITE **252-5856-7-8**

Še vedno se lahko zglasite tudi pri Central News, 256 Augusta Ave., Toronto
Uradne ure so: 10 - 6, ob četrtkih in petkih do 9h zvečer • Yugoslav Radio Program **"Caravan of Friendship"** on CHIN-FM 101 - Monday to Friday 2 - 3 p.m., Saturdays 3 - 4 p.m.

Central News Stand & Variety - YUGOSLAV RECORDS - BOOKS - NEWSPAPERS

Prop. Mr. & Mrs. STARCHEV 256 AUGUSTA AVENUE, TORONTO, CANADA M5T 2L9 • **TEL. 924-5370**

Za prodajo in nakup hiš, zemljišč, stanovanjskih blokov (apartments), trgovskih in industrijskih poslopij se z zaupanjem obrnite na:

FCR

FIRST CLASS REALTY LTD.
Vincent J. Krasna
PRESIDENT
55 Park Home Avenue, Willowdale, Ontario M2N 1W7

SLAVKO KRAŠNA
TEL. 222-2373 * * * 222-9497

Aranžiramo tudi prvo in drugo zastavo na nepremičnine
(1st and 2nd mortgage)
po ugodnih cenah

Veseli Vandrovčki

častitajo Lovskemu klubu ob 10 letnici!

Vodja Ansambla

Martin Pušič

438 Horner Ave., Toronto.
Tel: 255-7634.

WALL WOOD CONSTRUCTION LTD.

Izvršujemo vsa gradbena in mizarska dela

85 Newkirk Road
Richmond Hill, Ontario

Lastnik : Lojze Kocjančič

Tel. 889-8607

Custom made
Thermo Panoramic
Picture Windows
Air-tight Energy saving
Noise-proof units
Installation
Free estimate
10% discount for
Club members

JOHN BRLEC
7 Earldown Dr. Weston Ont
M9R 2L4. Tel: 247-8514
Metro licence: B 2138

SLOVENSKI KROJAČ

JOHN TOMAŽIČ

Esquire Custom Tailors
2406 Kingston Road - Scarboro, Ont.
1 Block westlich Midland
TEL.: 261-0296

Pri nakupu in prodaji hiš, zemljišč, stanovanj, trgovin in stanovanjskih blokov se z zaupanjem obrnite na največje slovensko podjetje v Kanadi:

CIMERMAN REAL ESTATE LTD. **TELEFON:** 763-5161.

Barbara Por Slovenska zastopnica.

2261 BLOOR ST. W. TORONTO.

ALDERWOOD CUSTOM UPHOLSTERY Frank Perko

Custom made furniture

Recover Traditional,
Antique or Modern

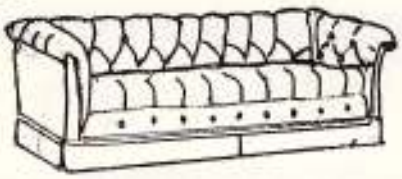

1069 Ella Ave.
Mississauga, Ontario.
Telephone 274—7990

Palace Shoes Fieldgate Plaza. IVAN STIGLIC

3431 Fieldgate Dr. Mississauga Tel. 625-3292
(2 ulici vzhodno od križišča Bloor-Dixie)

Velika izbira čevljev za vso družino po zmernih cenah.

Na zalogi imamo čevlje sledečih širin:
moške - D - 2E - 3E

ženske - A B C D in E

Cheslers

BETTER FOOTWEAR

SHERIDAN MALL **823-9600**

EGLINTON SQUARE **757-4810**

HOPEDALE MALL **825-1140**

Dack's

SHOES FOR MEN

WHEN YOU BUY THE BEST!

When you wear Dack's, you wear the ultimate in the shoemaker's craft... the very best of leathers, individually cut, and shoes built to assure very comfortable fit, with leather insoles... restful comfort and wearing qualities unsurpassed. You can pay less, but we honestly doubt if you can find better value, dollar for dollar, than Dack's.

AN EXQUISITE DRESS SHOE IN FINE QUALITY, SOFT AND FLEXIBLE KID LEATHER.

SLOVENSKA TRGOVINA - CVETLIČARNA

DAISY MAE FLOWERS INC.

WOODCHESTER MALL

2458 Dundas St. W., Mississauga, Ontario L5K 1R8

FRESH AND SILK FLOWER ARRANGEMENTS:

Weddings, Birthdays, Hospitals, Fruit Baskets and Funeral Tributes are our specialty

COMMERCIAL ACCOUNTS INVITED

CVETLIČARNA VAM NUDI ROŽE OB VSEH PRILIKAH KOT SO:

POROKE, ROJSTNI DNEVI, OBLETNICE, POGREBI IN DRUGE VSAKODNEVNE POTREBE

ČE MISLITE NA POROKO V BLIŽNJI PRIHODNOSTI SE OBRNITE NA NAŠO CVETLIČARNO, KI VAM NUDI

50% popusta

ZA VSE NAMIZNE ROŽE IN NAGELJČKE ZA GOSTE

Za krasitev cerkev in plesnih dvoran se obrnite na nas, kjer je postrežba in kvaliteta prvovrstna

ZA VSE INFORMACIJE POKLIČITE **DANICO**

DAISY MAE FLOWERS INC. **TEL. (416) 823-1010**

DAILY DELIVERY IN MISSISSAUGA, TORONTO & OAKVILLE

TELEPHONE ORDERS EXEPTED WITH

TRANS-TOURIST TRAVELS LTD.

1004 Burnhamthorpe Road East, Mississauga, Ont. L4Y 2X6.
TEL.(416) 277 1401.

ČARTERSKI POLETI V JUGOSLAVIJO IN IZ JUGOSLAVIJE

Čarterska potovanja • Vse redne karte za letala in ladje. Rezervacije hotelov • Izleti v Mexico, Florido, Cubo, Hawaii.

SMO URADNI ZASTOPNIKI ZA HERTZ KOMPAS RENT-A-CAR ZA JUGOSLAVIJO.

Pripravimo Vam razne dokumente: potne liste, vize, rojstna potrdila, itd.

DELOVNE URE: Pon., Torek, Sreda 9-6, Četrtek, Petek 9-8, Sobota 9-2h.

MARIJA VRŠIČ Lastnik: TONE VRŠIČ

STANDARD INDUSTRIAL SUPPLY LTD.

1004 Burnhamthorpe Rd. East, Mississauga, Ontario L4Y-2X6
TEL.(416) 273 3370.

MACHINE TOOLS MILL SUPPLIES PRECISION INSTRUMENTS

Specializing in C.N.C. Tooling and Digital Readout Systems

QUALITY PRODUCTS RELIABLE SERVICE

COMBINED WITH A FAST & EFFICIENT DELIVERY

INOUK

WINTER BOOTS

OB 10 LETNICI
ŽELIMO LOVCEM
NADALJNIH USPEHOV!

123 UNION ST., TORONTO, ONT. M6N 3N5 TEL. 654-3122

M. VALENTIC

star valenti

CORRECT WHEEL ALIGNMENT AND AUTO BODY

Wheel Alignment & Balancing
Complete Bear Equipment
Axle & Frame Straightening
Specialists in Body Work & Spray Painting

Ernie Petric

29 Zorra Street
Etobicoke, Ont. M8Z 4Z6

255-6053.
255-6081.

Reservations
745-1555
Business Office
675-6161

Aaroport Limousine Services Ltd.

CARLO De MONTE President
Toronto International Airport
P.O. Box 252, Toronto A.M.F., Ontario L5P 1B1

MEDVED & LEGGETT

Chartered Accountants

770 Brown's Line Toronto
M8W 3W2

Tel.: 259 2367.

ČESTITA LOVSKEMU DRUŠTVU
OB 10 LETNICI

LEONARD IABONI

Ceramic tile & cushion floor.

144 Honeywood Rd.
M3M-1B4

Tel. 742-4782.

GENERAL CARPENTRY

RENOVATIONS. CUSTOM MADE WOODWORK, PARTITIONS E.T.C.
TONE GORNIK
156 DELTA TORONTO

CALL: **259-7129.**

EMONA Travel Bureau

846 Brown's Line M8W 3W2
251-1124

Approved by IATA

LASTNIKA SLAVKO IN FRANCES STEINBACHER

POKLIČITE NAS! POSTREŽENI BOSTE V SLOVENSKEM JEZIKU.
ZA VAŠO UDOBNOST VAM NAPRAVIMO SLIKE ZA POTNA DOVOLJENJA BREZPLAČNO, ČE REZERVIRATE KARTE PRI **EMONA TRAVEL.**

ZA VSE POTREBE VAŠEGA POTOVANJA POKLIČITE
EMONA TRAVEL
TEL. (416) 251-1124
ZA REZERVACIJE IZVEN TORONTA POKLIČITE "COLLECT"

CANADIAN ACADEMY OF MUSICAL SCIENCES AND ARTS

PREDMETI: KLAVIR, ORGLE
SOLOPETJE
TEORIJA IN OSTALI PREDMETI KOMPOZICIJSKE TEHNIKE
SKUPINSKE VAJE ZA IGRANJE V PLESNEM ORKESTRU (SLOVENSKI IN MEDNARODNI PROGRAM)

VODI: JOŽE O S A N A

731 BROWN'S LINE, TORONTO, ONTARIO M8W 3V7
(416) 259-9182

UČNI PROGRAM V SKLADU Z IZPITNIMI ZAHTEVAMI GLASBENE ŠOLE:
"ROYAL CONSERVATORY OF MUSIC OF TORONTO"

REALTOR
Royal Trust

PETER VIDMAR
Sales Representative

5468 DUNDAS STREET WEST, (Corner of Shaver Avenue)
ETOBICOKE, ONTARIO M9B 6E3

BUS. 239-8484 • **RES. 239-9857**

VABIMO VAS NA SLOVENSKO SMUČIŠČE

OLD SMOKEY

Začetniki in izvežbani smučarji! Preizkusite svoje sposobnosti na novem povišanem hribu. Ob prijetni glasbi in domači hrani pa se lahko poveselite s svojimi prijatelji ob odprtem ognjišču.

KIMBERLEY, ONTARIO

TEL. TORONTO: 489-8331 ● KIMBERLEY: 1-519-599-5433

H. 10 DO FLESHERTON IN NA TO H. 4 VZHODNO DO KIMBERLEY

J. V. DESIGN

KITCHEN CABINETS - CUSTOM MADE REC. ROOMS - BARS ETC.

CALL JOŽE VARL **TEL. 335-3010**

2406 INDUSTRIAL, BURLINGTON, ONTARIO

A + B BUILDERS

CUSTOM BUILD HOUSES

Inc. General Carpentry Work

274-6930
J. ADAMICH

277-2485
H. BASKOVIČ

BARTOL HEATING AIRCONDITIONING

SE PRIPOROČA JOŽE BARTOL

7171 TORBRAM RD., UNIT 41

TEL. 741-4860

ARKA SHOES

2218 BLOOR ST. WEST, TORONTO, ONTARIO
NA UGLU BLOOR ST. I RUNNYMEDE RD.
TELEPHONE: 763-1851

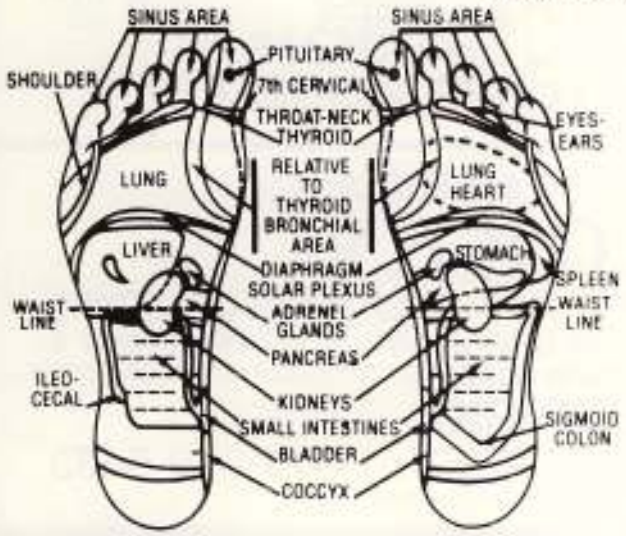

For information on charts, books, seminars write
INTERNATIONAL INSTITUTE of REFLEXOLOGY
P.O. Box 12642 St. Petersburg, Florida U.S.A.
813-343-4811

COPYWRITE 1980 INTERNATIONAL INSTITUTE OF REFLEXOLOGY

POSJEDUJEMO OBUĆU ZA CELU FAMILIJU, UVOZIMO IZ EVROPE A ISTO I KANADSKE PRODUKCIJE DOBROG KVALITETA

MI SMO SE SPECILIZIRALI ZA EVROPLJANE ŠIROKE RAZMERE
ŽENSKE OD ŠIRINE B - C - D - E - 2E - 3E
MUŠKE OD ŠIRINE D - E - 2E - 3E - 5E
DOBAR IZBOR DOBAR KVALITET
I CENE UMJERENE

J. PETEK

ENTERPRIZES

MECHANICAL SERVICES

OBILO USPEHOV LOVCEM

OB 10 LETNICI

LOVŠIN

Construction Co.Ltd.

40 Macdonald Street Toronto

Ludvik Lovšin

Telefon:

251-2842.

RELCO SHOE MACHINE LTD.
167 BENTWORTH AVENUE, TORONTO
ONTARIO M6R 1P6 TEL. (416) 783-1131

VSAKE VRSTE POPRAVIL VSEH
AVTOMOBILSKIH ZNAMK

Complete collision service and painting.
Towing service. Free Estimates.

Z zaupanjem se obrnite na

ADVANCE AUTO COLLISION
15 Advance Road, Etobicoke

TONI ABRAM
TEL.: BUS. 239-6340

ALDERWOOD MEAT MARKET

Lastnik: John Kodrič 880 Brown's Line Toronto

Nudimo vse vrste svežega in doma prekajenega mesa,
kranjske klobase, krvavice, salame, šunke itd.
Pripravljamo meso za hladilnike

Tel.: 251-0209

LESAR BRICK & BLOCK LTD.

17 Alcan Avenue Toronto, Ontario M8W-1V2.

255-7007.

President: Joe Lesar.

JOŽE KLUN | **CIRIL LESAR**

želita Lovskemu klubu ob 10 letnici nadaljnih uspehov!

AREDEL SECURITY SYSTEMS LTD.

ČASTITA OB DESETI OBLETNICI

LOVSKEGA KLUBA!

Andrej Weibl

ALBIN LAMPIČ

PAINTING & DECORATING-
WALLPAPER HANGING

RESIDENTIAL & COMMERCIAL
EXPERT WORKMANSHIP

1438 Northmount Ave.
Mississauga, Ont.
L5E 1Y6

TEL. 274-9744.

OB 10 LETNICI ŽELIMO LOVCEM NADALJNIH USPEHOV!

Orkester VESELI ALPINCI.

19 Camperdown Ave., Toronto. Tel. 241–3759.

TRIGLAV ELECTRIC

Residental - Commercial - Industrial
E - 1152

ČASTITA LOVCEM

OB 10 LETNICI!

Lastnik: Rudi MIHELIČ

1509 Trotwood Ave., Mississauga, Ont. Tel.: 278-0284

KRIS KRAFT
OVERHEAD DOORS AND OPERATORS
2390 CAWTHRA ROAD, UNIT 5
MISSISSAUGA, ONTARIO
BUSINESS - 276-6365
RESIDENCE - 279-4816
ASK FOR: SILVERIO HLAD
OR KRIS HLAD

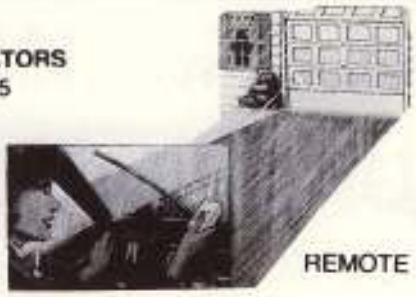

MANUFACTORS OF
- WOOD SECTIONAL — RESIDENCIAL & COMMERCIAL
- STEEL ONE PIECE
- STEEL SECTIONAL
- ELECTRIC OPERATORS
- RADIO REMOTE CONTROL

REMOTE CONTROLLED ELECTRIC OPERATORS
RADIO CONTROL THE ULTIMATE IN RELIABILITY AND SECURITY

Complete Installation & Service.

Linden RESTAURANT

NEW BANQUET ROOM
FOR WEDDINGS, BANQUETS, RECEPTIONS, PARTIES, ETC.,
— FULLY LICENSED —
STEAKS & SEA FOOD
1574 THE QUEENSWAY
(CORNER OF ATOMIC AVE.)
TORONTO

THE LINDEN RESTAURANT OFFERS SUPERB BANQUET FACILITIES FOR UP TO 160 PERSONS, NEWLY COMPLETED ROOMS, WIDE CHOICE OF WELL PREPARED FOOD AND EXCELLENT SERVICE.
Linden RESTAURANT
FOR RESERVATIONS CALL 255-1496

Slovenska lekarna
270—4173.
BLOOR VALLEY PHARMACY LTD.
638 Bloor St. East Mississauga, Ont. L5A—3V9.
Lastnik: Branko Šerbec, Phm.B.

MILL-TEMP HEATING PRODUCTS LTD.
BOB MILLER
495-6998
605 Denison Street, Markham Ontario L3R-1B8.

OLIVEWOOD AUTO BODY
Olivewood Road. Phone: 239-3633
SEVER Res. 275-8570.
Smolinger Res. 621-0938.

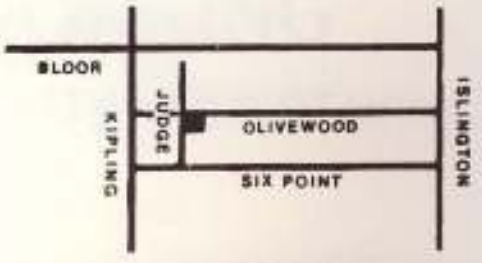

SLOVENSKA TRGOVINA

WILLY'S EUROPEAN MEATS

and DELICATESSEN

2500 HURONTARIO STREET, (HURON SQUARE CENTRE), MISSISSAUGA, ONTARIO

TEL. 270-4206

VAM NUDI KVALITETNO MESO: SVEŽE IN PREKAJENO, VSAKOVRSTNE DOMAČE MESNE IZDELKE: SALAME, ŠUNKE, KRANJSKE KLOBASE, KAKOR TUDI VELIKO IZBIRO UVOŽENIH DELIKATESNIH PRODUKTOV IZ JUGOSLAVIJE IN DRUGOD.

OBIŠČITE TO PRVOVRSTNO TRGOVINO NAŠIH ROJAKOV **WILLIJA in SLAVKE GODINA,** KJER VAM BODO POSTREGLI VEDNO S KVALITETNIMI IZDELKI IN VLJUDNOSTJO.

SPREJEMAJO TUDI NAROČILA ZA POSEBNE PRILIKE, KAKOR TUDI NAROČILA ZA MESO ZA VAŠ ZMRZOVALNIK.

* INFLATION * * INFLATION *

REAL ESTATE REMAINS ONE OF THE BEST INVESTMENTS
DURING THIS INFLATIONARY PERIOD

FOR

- COMMERCIAL
- INDUSTRIAL
- RESIDENTIAL
- LAND DEVELOPMENT
- LAND
- INVESTMENT

CALL

ALPEG REAL ESTATE LTD. REALTOR

555 BURNHAMTHORPE RD., SUITE 306
ETOBICOKE, ONTARIO M9C 2Y3

GEORGE RUKAVINA Broker

622-2017

STANLEY Z. MOSKAL

CONGRATULATION TO THE HUNTERS CLUB
ON 10th ANNIVERSARY

3080 YONGE STREET AT LAWRENCE AVENUE, TORONTO, ONTARIO M4N 3N1
TELEPHONE: 484-3571 • RES. 259-3325

Dr. FRANC STEPEC
OPTOMETRIST

ČESTITA LOVSKEMU DRUŠTVU OB 10 LETNICI

440 BROWN'S LINE (na vogalu Hornerja) Tel. 252-6660
MORNINGSIDE AVE., SCARBOROUGH Tel. 281-1882

GENERAL CONTRACTORS
INDUSTRIAL & COMMERCIAL PROJECTS

COMPLETE INTERIOR GENERAL CONTRACTORS:
Drywall * Movable Partitions * Cabinet Making
Acoustic Ceilings * Store Fixtures * Millwork
Painting * Wallcovering

JOHN VRBNJAK **TEL. (416) 683-5150**

1035 TOY AVENUE, PICKERING, ONTARIO L1V 2P8

CUSTOM WOODWORKING

KITCHEN CABINETS • CEDAR DECKS • BARS & STAIRS

FREE ESTIMATES
JOHN BRACNIK **TEL. (416) 683-5150**

1035 TOY AVENUE, PICKERING, ONTARIO L1V 2P8

Dresher Insurance Agency Ltd.
Real Estate - Realtor

IGNAC VUCKO

Representative

3830 Bloor Street West
Islington, Ont. M9B-1K8

233-3334 231-6226
Res. 622-7083

Tulipan Florist

FLOWERS FOR ALL OCCASIONS
WEDINGS - FUNERALS

820 BROWN'S LINE, TORONTO, ONTARIO M8W 3W1

HELEN ORSANIC **TEL. 255-7351 - RES. 743-7569**

ZAGAR MACHINE & TOOL LTD.

COMPUTER PROGRAMING FOR C.N.C. EQUIPMENT

LASTNIK VLADIMIR ŽAGAR

TEL. 249-3074

General Office Partitions, Acoustic Ceilings, Store Fixtures
Cabinets Making, Painting, Decorating

GENERAL CARPENTRY CONSTRUCTION CO.

A Division of C.S. Carpentry Ltd.
STEVE CAFUTA, President

Unit 16, - 300 Don Park Rd.
Markham, Ont. L3R 3A1
Tel. 495-1963
495-1962
495-7007

OXFORD AUTO RADIATOR SERVICE CO.

Popravljamo in menjujemo radiatorje za avtomobile vseh vrst. Dobro delo garantira moja dolgotrajna praksa, solidna postrežba in ugodne cene.

Lastnik: BOGOMIR KÖNIG • **TEL. 534-5997**

82 PERTH AVE. (at Bloor St. W.), TORONTO, ONT. M6R 2C2

ORKESTER VESELI POMURCI

ČASTITA LOVCEM

OB 10 LETNICI!

18 RIVER CR.
HAMILTON

KLIČITE:
TONE FERKO
(156) 561 3995.

STANLEY R. ZUPAN
SLOVENSKI ADVOKAT IN NOTAR

Vam solidno uredi vse pravne zadeve.

ČESTITA LOVCEM
OB 10 LETNICI!

Suite 309, 121 Willowdale Ave.,
Willowdale, Ontario M2N-6A3

Tel. 223-4014

TORONTO KITCHEN EQUIPMENT LTD.

Lastnik Jože Žoldoš

1150 Barmac Dr. Weston, Ont. M9L 1X5.

Tel. 745 4944.

ČASTITAM OB 10 LETNICI USTANOVITVE
LOVSKEGA KLUBA!

J.J. ALUMINUM

ALUMINUM SIDING
STORM DOORS & WINDOWS

Jože Jamnik *997 Wales Avenue*
Mississauga, Ontario L5E IK6.

PLATNAR BROS.

PLUMBING & HEATING LTD.

METRO LICENCE NO. 176

TEL. BUS. 255-6144 • RES. 255-6019 • 255-6406

43 ALGIE AVE., TORONTO, ONTARIO M8Z 5J9

Joe Singer Shoes Ltd.

903 BLOOR ST. W., Near Ossington

533-3559

The Sample Shoes

915 DANFORTH AVE., Near Donlands

461-6045

Joe Singer Shoes Ltd.

10165 YONGE ST., RICHMOND HILL

884-0360

JOE MUHIC CONSTRUCTION LTD.

GENERAL CONTRACTOR

ALUMINUM SIDING • NEW HOME ADDITIONS • EAVESTROUGH
STORM DOORS AND WINDOWS
FREE ESTIMATES • FOR INFORMATION CALL JOE • **TEL. 233-9134**

ALBION GLASS CO. LTD.

SLOVENSKA STEKLARNA

ČESTITA LOVCEM OB 10 LETNICI
LASTNIK: FRANK VLAHOVIČ **PHONE: 749-2777**

1778 ALBION ROAD, REXDALE, ONTARIO

TOP HAT CLEANERS

830 BROWN'S LINE, ETOBICOKE, ONTARIO M8W 3W2

VAM NUDI KVALITETNO DELO V ČIŠČENJU IN POPRAVLJANJU
VSEH VRST OBLAČIL

Lastnika: JOŽE in ŠTEFAN RITLOP **TEL. 259-7533**

STAN'S CUSTOM WOODWORKING LTD.

2399 CAWTHRA ROAD, UNIT 30, MISSISSAUGA, ONTARIO L5A 2W8

CUSTOM MADE KITCHENS, LIBRARIES
AND FINE WOODWORKING

STAN POŽGAJ **BUS. 276-3067 • RES. 270-7229**

POGAČAR REALTY

ZA NABAVO ALI PRODAJO HIŠ, STAROSTNIH DOMOV, INVESTICIJSKIH ZGRADB IN ZEMLJIŠČ. SE PRIPOROČATA:

EMA in JOŽE POGAČAR **TEL. 489-8331**

57 ANDERSON AVE., TORONTO, ONTARIO M5P 1H6

TRADITIONAL PLUMBING

TONI SLAVINEC **TEL. 651-5286**

79 HOLMESDALE RD., TORONTO, ONTARIO M6E 1Y2

All Seasons Trophy & Gifts Inc.

"TROPHIES AND GIFTS FOR ALL OCCASIONS"

2331 ANSON DRIVE
MISSISSAUGA, ONT. L5S-1G1

TELEPHONE
677-9594

MASON TROPHY INC.

GIFTS - TROPHIES - ENGRAVINGS - SPECIAL AWARDS

THOMAS R. McCLELLAND • **BUS. 767-3161** • **RES. 255-9446**
2313 BLOOR ST. WEST, TORONTO, ONTARIO M6S 1P1

Walter Ostanek's Music Centre Ltd.

BUS. 1-416-684-2961 or 1-416-684-3215 HOME: 1-416-937-0302
41 GENEVA STREET, ST. CATHARINES, ONTARIO L2R 4M5

ČESTITAM LOVCEM OB 10 LETNICI!

ALL TYPES OF CARPENTRY - HOME IMPROVEMENTS

ERNEST GOMBOC
CARPENTER

P.O. BOX 44, ETOBICOKE • **TEL. 626-5084**

All inside work, Kitchen Cabinets, Rec. Rooms, Bars, Book Case and Pannelings
Satisfaction Guaranteed
CALL AFTER 9:00 P.M.

Dr. Anton P. Kacinik
Dental Surgeon

ROSEDALE MEDICAL CENTRE

600 Sherbourne St., Suite **401**
Toronto, Ontario M4X-1L5.

Telephone: **922-1161.**

ČASTITAM LOVCEM OB 10 LETNICI IN ŽELIM ŠE VELIKO USPEHOV!

ANTHONY KLEMENČIČ

B.Sc., LL.B.

SLOVENSKI ODVETNIK

770 Brown's Line Toronto M8W 3W2

Tel.: 251 5281.

ČESTITA LOVSKEMU DRUŠTVU OB 10 LETNICI

KOMPAS EXPRESS AGENCIJA

Vaš center za cenena grupna cenejša potovanja v domovino ali obratno, potni listi, najem avtov, income taxes, prošnje vseh vrst itd.

Za leto 1981 imamo posebne zelo poceni ABC čarterje v Muenchen, kjer je še prilika najeti avtomobile vseh vrst z še sprejemljivimi cenami. Do Slovenije je tako rekoč že gotova štiripasovnica. Samo 360 km do Slovenije! Čarterji ali navadne karte direktno v Ljubljano, Zagreb in obratno. Potni listi, vize, income tax, prošnje vseh vrst.

635A BLOOR ST. W. TORONTO M6G 1K8
TEL. 534-8891

DR. KAREL ŽUŽEK
PETER URBANC, Javni notar

LOUIS EVENING SHOES

SPECIALIZING IN EVENING SHOES IN ALL MATERIALS - LARGE STOCK OF LEATHER SHOES AND OTHER MAKES - **EVERY WIDTH - ALL SIZES**
FREE DYEING TO MATCH YOUR ENSEMBLE

LOUIS KOVENDI **PHONE: 781-3858**
1042 EGLINTON AVE. W., TORONTO, ONTARIO M6C 2C5

JOHN BIONDICH

REAL ESTATE BROKER

RESIDENTIAL • INDUSTRIAL • COMMERCIAL

JOHN BIONDICH **BUS. 270-4433 • PAGER 245-5544/1909**
3375 JUANITA CT., MISSISSAUGA, ONTARIO L5A 3J6

GENERAL CONTRACTING

FRANK NAGODE **TEL. 276-0774**

3365 SILVERADO DR., MISSISSAUGA, ONTARIO

Jack's Textiles

294 BROWN'S LINE • **255-3595**
ESTABLISHED - SINCE - 1949 - SATISFACTION - GUARANTEED
PERSONAL - SERVICE - ESTAMATES & MEASUREMENTS TAKEN AT PREMISES
BEFORE YOU BUY, GIVE US A TRY - WHY PAY MORE?
LEATHER COATS & JACKETS MADE TO MEASURE SLACKS & SUITS LADIES & MENS SPORTSWEAR
CUSTOM MADE DRAPES
BROCADES, ANTIQUE SATINS, SHEERS FRENCH TERGAL, ETC.

IVAN'S ALUMINUM LTD.

ZA INSTALIRANJE ALUMINUM SIDING, SOFFIT, FASCIA,
EAVESTROUGHS (žlebovi) IN THERMO WINDOWS
VEDNO VAM NA USLUGO

LASTNIK: **IVAN JAMNIŠEK** KLIČITE: **741-5864**

SILVO TILE CO. TEL. 252-2444.

CERAMIC WALL FLOOR TILE
VINYL & PARQUET FLOORING

SILVO TEKAVCIC 58 Foch Ave., Toronto, Ont. M8W-1V8

ŽUPNIJSKA HRANILNICA IN POSOJILNICA "SLOVENIJA"

Posluje na 618 Manning Ave. vsak torek od 10-1,
četrtek in petek od 10-1 in 4-8, soboto od 10-1.
V New Toronto v cerkvenih prostorih na 739 Brown's Line vsak torek od 10-1,
četrtek od 4-8 in petek od 1-8h. zvečer.
V župniji sv. Gregorja Velikega v Hamiltonu vska petek zvečer od 6 - 8h.
Hranilne vloge se obrestujejo višje kot v drugih denarnih ustanovah,
obenem so brezplačno zavarovane za primer smrti,
prav tako **osebna in hipotečna posojila.**
Vsak član more odpreti **osebni čekovni račun.**

618 MANNING AVE., TORONTO **TEL.: 531-8475**

Za vsepravne zadeve (oporoke, prepis lastništva itd.)

se priporoča SLOVENSKI ADVOKAT IN NOTAR

KARL VIPAVEC

ČESTITA LOVSKEMU DRUŠTVU OB 10 LETNICI

401 Bay St. Toronto M5H 2Y4 Suite 2000, Tel.: 364 4004.

SLOVENSKA HRANILNICA IN POSOJILNICA
Janeza E. Kreka v Torontu

646 EUCLID AVE., TORONTO M6G 2T5 TEL.: 532 4746.
731 BROWN'S LINE, TORONTO M8W 3V7 TEL.: 259 9182.

Hranite in sposojajte si denar v Slovenski denarni ustanovi!

A&A DOOR INSTALLERS **Tel. 822-5882**

Labelled Fire Door, Architectural Kalamein Doors
Frames Screens Mouldings Sheet metal Tin clad
Testing of All Fire Doors **1980 Truscott Dr.**
Andrej Stajan PRESIDENT With Many Years of Experience **Mississauga**

SLOVENSKA ZAVAROVALNA AGENCIJA

V vseh zadevah zavarovanja: požar- avtomobile - pohištvo - življensko zavarovanje, se priporoča:

Telefonirajte vsak dan od 9^h do 21^h
626-5881

TONY ZAGORC Insurance.
555 BURNHAMTHORPE RD. Suite 606.
MISSISSAUGA.

Prijetna glasba za vse priložnosti

ANSAMBEL KARAVAN

Kličite Andreja Pahulje 80-13th. Street Toronto
Tel. 255-4502. *M8V-3H6*

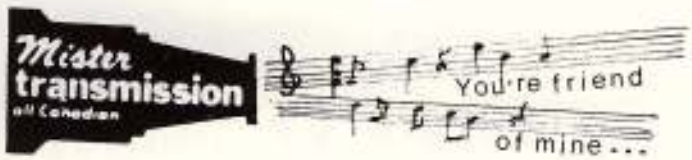

Mister Transmission
5437 Yonge St. Willowdale
223-0200
Konrad.

ČASTITAMO LOVSKEMU KLUBU
OB 10 LETNICI!

DRUŽINA IVAN PREŽELJ

MIRO SETTING JEWELLERY

ODPIRA NOVO ZLATARNO

ALDERWOOD JEWELLERY

TRGOVINA SE ODPRE Z VELIKO RAZPRODAJO

OD 1 - 16 MAJA S POPUSTI OD 25% - 50%

ALDERWOOD PLAZA:
857 BROWN'S LINE
ETOBICOKE, ONT. M8W 3V7
TEL. 255-8907

HEAD OFFICE:
55 QUEEN ST. E., CONCOURSE B1
TORONTO, ONT. M5C 1R5
TEL. 364-3772

FRANKWALL INTERIORS CO.

DRYWALL - T-BAR - PARTITIONS

ČESTITA LOVSKEMU DRUŠTVU OB 10 LETNICI

FRANK ANDREJAS **TEL. 889-4686**

15 ROYAL BIRKDALE LANE, THORNHILL, ONTARIO L3T 1V1

JOHN KAVČIČ Jr.

CONSTRUCTION CO.

1438 AVONBRIDGE DR., MISSISSAUGA, ONTARIO L5Q 3Q5

TEL. 274-8730

DRUŽINA STANE PAJNIČ

ŽELI LOVSKEMU DRUŠTVU
OB 10 LETNICI VELIKO USPEHOV

TEL. 621-7328

CELEBRITY SHOES

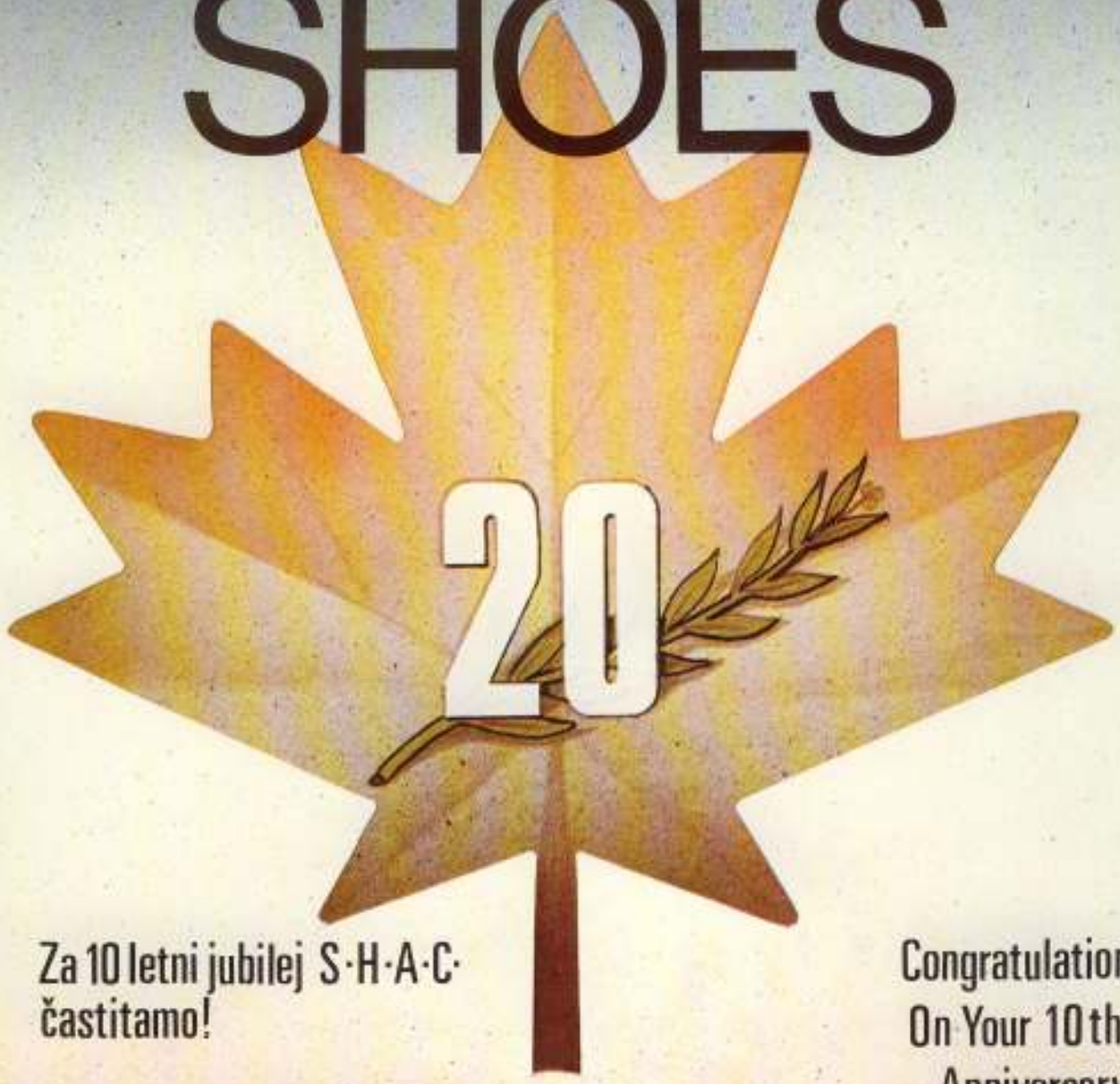

Za 10 letni jubilej S·H·A·C·
častitamo!

Congratulation
On Your 10th.
Anniversary!

THE LOOK IS PURE FASHION
THE FIT IS PURE MAGIC.

Slovensko sem dekle
od Savce doma...
Oktoberfest 80
THE NATIONAL STUDIO
OF PHOTOGRAPHY